大公報

上海版

上海軍管會登記新字第八號

中國人民郵政登記認爲新聞紙類 上海郵政管理局執照第十號

第一萬六千八百三十三號

今天本報壹張半

每份人民幣七百元　外埠平寄郵費免收

經理部：上海（0）南京路二一二號　電話：一九四〇八轉各部　電報掛號：二二二五

編輯部 印刷部：上海（1）民國路二六一號　電話：（二〇）七〇〇〇八 七〇〇〇九

採訪課電話：（三〇）七一八二六 （三〇）七一八三二

世界青聯代表團抵哈市
參加兩萬羣衆的盛大歡迎會
蒙古代表三人自蒙古飛抵北京

【新華社哈爾濱十四日電】世界民主青年聯盟代表團於十三日上午八時抵達哈爾濱。哈爾濱市青年和市民兩萬餘人前往車站歡迎。代表團此次乘坐的專車係由東北鐵路著名的模範司機王鳳鳴所駕駛。代表團在熱烈歡呼聲中走出車廂後，隨即參加在車站前廣場所舉行的盛大歡迎會。中國新民主主義青年團哈爾濱市委副書記陳模代表全市青年向代表團致歡迎詞。他以「保衛世界和平英勇戰士」的稱號來讚譽代表團的全體代表，並表示中國青年的熱烈歡迎。當代表團的蘇聯青年代表賽米恰斯尼以世界民主青年聯盟代表團和蘇聯列寧共產主義青年團的名義，向哈爾濱市青年和市民祝賀中國人民的偉大勝利時，全場報以「斯大林萬歲」的歡呼。賽米恰斯尼高呼：「中華人民共和國英勇的兄弟萬歲！」「中蘇兩國間牢不可破的友誼萬歲！」加拿大青年代表米婭斯雷亦發表演說稱：「我們從中國人民的偉大勝利中看到一個真理：團結就是力量。我相信各國民主青年也會運用這一條真理，取得保衛和平鬥爭的勝利」。代表團於歡迎會後參觀哈爾濱市。

【新華社北京十三日電】世界民主青年聯盟代表團蒙古人民共和國青年代表那卓道之、桑達格、和伊什漢（女）三人十三日由蒙古乘飛機到達北京。中華全國民主青年聯合總會、中國新民主主義青年團中央委員會、北京市人民政府、青年團北京市工作委員會及北京市學生聯合會等單位代表都到機場歡迎。中華全國民主青年聯合總會主席廖承志代表中國青年向蒙古青年代表致歡迎之忱。蒙古青年代表向中國青年致衷心的敬意，相互間充沛着中蒙兩國青年深厚的兄弟友誼。那卓道之、桑達格、和伊什漢（女）抵京後稍事休息，即於今晚與朝鮮代表全宗煥相偕離京去瀋陽，將與世界民主青年聯盟代表團其他各國代表會合，共同在東北各地參觀並訪問。

上：世界青聯代表團朝鮮代表全宗煥向北京青年報告朝鮮戰爭形勢

下：全宗煥（左）與我戰鬥英雄李國英握手。

★安理會繼續開會 審議美機犯我領空案
蘇聯正義提案竟遭否決 美國荒謬提案亦未通過

【新華社北京十四日電】塔斯社紐約十三日訊：安理會九月十二日會議開始審議中華人民共和國政府控訴美國轟炸中國領土案。在這一方面，安理會面前有兩個決議草案：一、蘇聯譴責這些非法行動以及要求美國予以禁止的提案；二、美國建議成立調查團調查轟炸事件的提案。

雖然中國人民政府已提出控訴，但美國在其衛星國的援助下，於九月十一日使蘇聯關於安理會應邀請中國政府代表出席並聽取其陳述意見的建議不能通過。而且，雖然蘇聯提案是在八月三十一日提出的，而美國提案則是於九月一日提出的，但美國代表仍力圖使安理會首先審議美國提案。在安理會開始審議時，安理會主席傑伯承認，如果安理會先審議美國提案，就有背於安理會程序規則。他建議安理會就兩國提案的問題舉行一般性的討論，然後決定先表決何項提案。美國代表奧斯汀繼而露骨地倡導違犯安理會規則，敦促安理會首先表決美國的提案。傑伯以聯合王國代表資格發言，支持美國要安理會先表決美國提案、然後表決蘇聯提案的請求。

蘇聯代表馬立克於是嚴詞答覆奧斯汀說，奧斯汀的論點是沒有根據的。他說，奧斯汀請求優先審議美國提案的建議，不但沒有節省安理會時間，而且實際上已妨礙了討論。馬立克說：安理會應遵循程序規則，按照提出的先後次序審議提案。蘇聯的提案是首先提出的，因此應該首先表決。美國很久以來就採取違犯憲章，與安理會程序規則的方針，並開動機械的表決機器，企圖再度違犯程序規則。美國代表團並且不惜強姦事實，稱奧斯汀九月十一日所列舉的美國飛機轟炸中國領土，侵入中國的事件都不符合實際。馬立克指出：八月份以來，美國飛機在朝鮮上空侵入中國領空、轟炸中國領土的事件是一系列的，正是這些事件把中國政府的控訴提到了安理會的面前。馬立克指出：美國拒絕聯合國部隊的說法也是不符合實際的，因爲美國不僅是侵略者，而且美國武裝部隊「聯合國部隊」這一說法是不能承認的。馬立克進一步說明：美國不僅在朝鮮進行侵略戰爭，而且是台灣的侵略者；美國侵犯中國，並干涉中國的內政。中國和平居民，從而擴大了侵略。中國代表前來安理會以揭露美國的侵略，美國代表團及其集團卻阻撓了這個請求，現在又企圖強迫安理會……

如果沒有中國代表參加，安理會就不能決定派遣調查團到任何國家去的。美國慣於不徵詢其地方人民的意見，派遣其特使與使團到它所願意去的地方。美國在各地區的人民是不能允許美國的間諜們到中國去。美國的提案是侵略者企圖在中國人民面前掩飾其罪行的方法，安理會必須不採取這一非法的方針。安理會不能強迫人家接受它的提議。

馬立克指出：目前缺乏有關美國轟炸中國的充分材料，這一節時，馬立克指出中國周恩來總理致安理會的各項電文中，即包括了關於這一情況的材料。他並說，安理會還聽到奧斯汀承認美國飛機侵犯中國領空的情況。「企圖提出「情況」，但沒有否認美國飛機侵犯中國領空的事實。馬立克說：美國阻止安理會邀請中國代表參加安理會對這一問題的討論，是不願意使安理會聽到中國代表的話。……

關於宋匪子文存港軍火 外交部發言人談話
此項物資爲中國人民財產 應由我人民政府接管 不容盜竊轉移與破壞

【新華社北京十四日電】中央人民政府外交部發言人本日發表談話說：戰犯宋子文竊據廣東省政府時，曾以廣東省銀行名義向加拿大購買軍火一批，該項物資現存香港青洲倉庫，由香港廣東省銀行負責保管。據確息：人民政府已令該行負責保管，聽候接收。近據悉匪特正在港秘密活動，企圖盜竊這批軍火。中央人民政府外交部正在密切注視這一陰謀活動。此項物資爲中國人民財產，應由中國人民政府接管，絕不允許有任何盜竊、轉移、破壞的行爲。

披着羊皮的豺狼！艾奇遜又作無恥之論
暴露了侵略全亞洲的野心 並以廉價的謠言挑撥中蘇友誼

【新華社北京十三日電】美國國務卿艾奇遜九月十日在哥倫比亞廣播公司的電視廣播節目中向記者發表的談話，更清楚地暴露了美國政府侵略中國領土台灣和整個亞洲的野心。艾奇遜在談話中首先赤裸裸地公開了美國政府對中國台灣的野心，他說要使台灣「中立化」，並把台灣「不受共產黨控制」。他並說，美國第七艦隊之所以被派出來防守台灣，是因爲所謂「台灣未來地位」問題尚未解決。……

抗議美機殺我同胞 安東市運動週結束
六萬多人在抗議書上簽名

★

【新華社安東十三日電】安東市二十七萬市民在抗議美帝國主義侵略暴行、殺害我同胞的仇恨運動週中，進一步加深了對美帝國主義的仇恨。運動週自四日起至十日結束。在運動週中，全市各界人民組織了二百二十名宣傳員，到市區各街道上去宣傳，各界人士並召開了座談會，……

★嘍囉的悲哀★ 侵朝英軍苦無啤酒
一切待遇都不如美國兵

【新華社北京十四日電】據塔斯社訊：在朝鮮的英國軍隊對其美國主子的待遇差別已引起很大的不滿。英國泰晤士報隨軍記者休斯十日報道：英軍感到苦惱的是啤酒太少了，而且目前尚無供應。……

我與瑞士建立邦交
馮鉉任我駐瑞士公使 施褆納任瑞士駐華代辦

【新華社北京十四日電】瑞士聯邦政府於本年一月十七日及二月六日宣佈願與中華人民共和國建立外交關係，並任命施褆納先生爲瑞士聯邦政府駐中華人民共和國代表，與中央人民政府外交部商談建立外交關係的初步與程序問題。施褆納先生於五月十六日到達北京，隨即開始進行此項談判。談判已順利結束，瑞士聯邦政府已同意：在中華人民共和國與瑞士聯邦正式派定公使之前，瑞士聯邦暫派施褆納先生爲瑞士聯邦駐中華人民共和國臨時代辦；中華人民共和國中央人民政府派遣馮鉉先生爲中華人民共和國駐瑞士聯邦特命全權公使。

戰犯陳立夫在法行兇 公然搗毀中國學生會

【新華社布拉格十三日電】戰犯陳立夫在巴黎指揮特務於十日搗毀旅法中國學生會。……

雷允上誦芬堂藥舖爲更換六神丸仿單緊要啓事

本堂出品六神丸今爲便利顧客識別真僞並防止假冒起見，定於一九五〇年九月十五日起改換新式仿單，……

六神丸售價每盒一萬四千元批發另有優待

雷允上誦芬堂藥舖

總號電話二九〇二
南號電話八二五八六
北號電話四五三三四
北支號電話三六七六五

蘇州閶門內西中市大街
上海民國路興聖街口
上海北河南路天后宮橋北堍
上海靜安寺路斜橋弄口

上海第一脚踏車工廠聯營所
今日開幕恭請各界參觀指教
敬辭隆儀

地址：上海北京西路五四七號（大通路口）
電話：三一四一四　電報掛號一四三七二

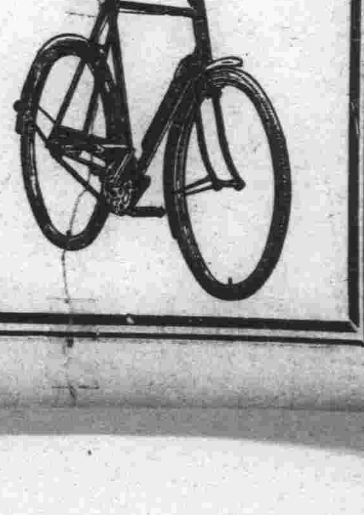

杏花樓 月餅
出品精良 全滬唯一
原料高超 製法精良 烘焙透熟 錦盒美麗
福州路343 電話 94484 93555

中華書局股份有限公司召開股東常會公告

茲定於一九五〇年九月十五日（星期五）下午二時起假座上海紹興路七號中華學藝社舉行本公司股東常會報告一九四七年至一九四九年營業概況決算賬略討論調整資本方案並修改公司章程改選董事監察人屆時務請各股東准時出席除另函奉達外特此登報公告自登報之日起至開會日止照章暫停股票過戶各股東住址如有變更請即通知以便更正諸希鑒察

中華書局股份有限公司董事會謹啓
一九五〇年九月十五日

唯一保證
新生牛奶（A級消毒）

如何檢驗牛奶之優劣？只要注意到每瓶牛奶中所含乳脂肪之濃薄當然對於消毒的是否可靠也須要極其注意的本公司出品之「紅牌牛奶」保證點滴消毒內含乳脂肪五・〇〇以上（衛生局規定爲三・〇〇）遠過標準

每晚六時三十分至七時假座亞美麟記電台九九〇週波播送西樂唱片歡迎各界收聽

新生畜牧有限公司　天山路七七〇號　電話二九五七八

上海市機製煤球工業同業公會籌備會爲提高煤球品質取銷普通煤球啓事
備字第105號

溯自抗戰開始以來煤觔來源受阻同業爲勉力維持市民需要燃料起見曾利用煤渣摻和製造藉資供應數載以來功過兼備茲承中國煤業建築器材公司上海煤業分公司照顧煤源供應充沛已無摻用煤渣必要爰經本會於八月卅日全體會員大會議決規定自九月十六日起所有會員各廠一律停製普通煤球完全以純屑製球提高品質供應市需藉副當局之意幸垂鑒焉

附告：純屑製造之煤球每擔二萬元全市各煤炭商號均有出售如有發現品質低劣請隨時批評

華東紡織管理局招考工作人員公告

本局爲工作上需要特招考工作人員，茲將招考簡則公佈於後：

一、資格：甲、技術人員：凡大學電機，機械，土木，化學，化工系在一九四九年以前畢業者 乙、機械繪圖員：㈠職業學校工科畢業者㈡工業專科學校肄業三年以上者㈢從事機械繪圖工作三年以上者。

二、年齡：甲、技術人員：卅歲以下，男女兼收。乙、機械繪圖員：四十歲以下。

三、名額：甲、技術人員：電機（電力門）十四人，機械（動力門）十二人，（製造門）八人，土木（建築門）十六人，化學十八人，化工十八人。乙、機械繪圖員：四十人。

四、考試科目：㈠專門科目：電機（電力門）——電工原理，蒸氣動力廠，機械（製造門）——力學及材料學，機械設計或工具設計，土木——房屋建築，結構設計，化學——定性分析，定量分析，工業分析，化工——化學工程，工業化學，有機化學，繪圖員——繪圖原理及工場用機械工作品之繪製方法 ㈡普通科目：國文，政治常識 ㈢口試及檢查體格

五、報名手續：㈠繳畢業證書，或經歷證件 ㈡繳二寸半身脫帽照片兩張 ㈢填寫報名單者除填寫一報名單外附送本人機械圖作品 ㈣投考繪圖員者除填寫報名單 A、黑墨線正體大寫英文字母全部 B、黑墨線仿宋體中文字一張，字數十個左右即可，大小不拘，C、手寫

六、報名日期及地點：日期：九月十九，廿，廿一，廿三日，上午九時至十二時，下午一時半至五時半。地點：江寧路九三一號

七、考試日期及地點：日期：九月廿四日。地點：澳門路西康路本局第四子弟小學

八、工作地點：上海，青島

九、待遇：錄取後，試用三月，酌予津貼，試用期滿後，視成績分配工作以職員待遇支薪

投考中央貿易部幹部學校考生注意：

本處訂於九月十七日舉行考試，所有各試場分配情況，詳載明日（十六日）本市解放日報、大公報兩報，務希切實注意。特此預告

中央貿易部幹部學校上海招生處啓

一九五〇年九月十五日

元元A級消毒牛奶

壹磅裝：四千五百元　半磅裝：二千三百五
電話：20755 21542
場址：延安西路一五九〇號

洋酒秋季大減價

本處備有青島啤酒美口香檳美口白蘭地美口威士忌張裕葡萄酒張裕白蘭地等二十餘種洋酒價目從最低成本作批發價格將於本報公佈

國營山東省煙酒公司上海分銷處　九江路146號電話11068

中國申一橡膠帶廠股份有限公司 中國申聯橡膠工業股份有限公司遷移啓事

一九五〇年九月十五日遷至北京東路二九〇號辦公
電話：申一 16190 13173　申聯 19134 10629
電報掛號：申一 2308　申聯 1062

生化鄙雅士啓事

自從生化製造鄙雅士以來，病人多一治療胃病人多方可告一段落。服用一瓶，可供服用半月之久。價格以美匯比例，只有去年價格七折！現出大瓶，二種，無法再長期服用。最少須分之一，已是至低至無可再低。四月用戶請購買。各大藥房均有出售

生化製藥廠啓

胃痛胃病良藥 天平藥廠出品 氫氧化鋁 劑製
瘉去病

主治胃酸過多，胃潰瘍，十二指腸潰瘍等症……服用一瓶，胃痛吐酸……

上海圖書館

社評

艾奇遜•披着羊皮的豺狼

艾奇遜又作無恥的侵略之論了。他於本月十日在哥倫比亞廣播公司的電視廣播節目中向記者發表談話，完全暴露了美帝國主義對中國及亞洲的侵略野心。

艾奇遜首先發表了侵略我台灣的無恥之論。台灣是中國不可分割的領土之一部，美國派它的第七艦隊侵入台灣沿海，阻止我人民解放軍解放台灣，明明是侵略我領土主權，却說是什麼「中立化」。這已非常無恥，又扯出什麼所謂「台灣未來地位」問題。台灣是中國的領土，這是海枯石爛都不能變的事實，有什麼所謂「未來地位」問題？開羅宣言規定將台灣歸還中國，美國政府自己簽過字，艾奇遜竟厚顏無恥的說：這一宣言只「是在將來的解決時應該考慮到的一個重要因素。但是，將來的解決是將來的問題。「你看艾奇遜把毀約背信說得多麼輕鬆？把國際信約的開羅宣言只說是「將來應該考慮」！同時他緊跟着厚顏無恥的說：「將來的解決是將來的問題」；那麼現在呢？這不就等於直截說現在是要由美國來霸佔嗎？帝國主義戰爭販子為了遂行侵略，什麼不要臉的話都說得出口。

儘管如此，艾奇遜還自稱是「中國人民的友人」。這樣的友人，正是披着羊皮的豺狼。中國人民要你這武裝我們的賣國集團蔣匪幫來騎在人民頭上大打內戰的「友人」嗎？中國人民要你這派飛機來轟炸我們的領土掃射我們的同胞的「友人」嗎？中國人民要你這公然毀棄國際信約並派艦隊來霸佔我們的領土台灣的「友人」嗎？艾奇遜你這披着羊皮的豺狼，早已原形畢露，還想用花言巧語來欺騙中國人民嗎？艾奇遜的謊言說：「世界上所有的自由國家素來是他們的友人，而且一直是中國人抵抗從蘇聯來的帝國主義的友人。」他把帝國主義集團說為「自由國家」，這所謂「自由國家」，就是到處侵略、到處統治殖民地、甚至到處從事殺人戰爭的美國帝國主義集團。美帝國主義戰販集團代言人的艾奇遜，他反而說蘇聯是帝國主義。蘇聯是國際和平民主陣營的中堅，是堅持和平政策並援助世界被壓迫民族抵抗帝國主義以爭取解放的主力，它正是帝國主義的敵人，中國人民的眞正友人。黑白分明，是非顯然，絕不是艾奇遜的無恥讕言所能顛倒分毫的。艾奇遜想以這種無恥的讕言來在中蘇兩國人民之間來進行挑撥，那根本就是一個荒謬絕倫的夢想。

美帝國主義正在對全亞洲進行着強力侵略，企圖實現獨霸亞洲的夢想。艾奇遜硬把這種強力侵略指鹿為馬，說成要「保存」亞洲國家的「自由」、「獨立」。他要把全亞洲國家都變成實質是美國殖民地的非律賓那樣，他說「非律賓就是亞洲的模範」！這還不是明明白白暴露了美帝國主義要把全亞洲國家都變成它的殖民地的侵略野心嗎？

麥克阿瑟一個電報公開說要「保有包括台灣在內的太平洋防綫」，艾奇遜就指使杜魯門命令麥克阿瑟將此聲明撤回。現在艾奇遜公然毀棄開羅宣言，提出所謂「未來地位」問題，以圖霸佔台灣，其陰謀野心還不是一樣嗎？艾奇遜與麥克阿瑟同是吃人的豺狼，只是艾奇遜多披了一件不掩原形的羊皮而已！

戰爭販子們！儘管你們的野心大，中國人民絕不容許你侵略我們的領土，全亞洲人民也絕不容許你們來攫取殖民地！

★人民日報社論★ 堅決反對命令主義

【新華社北京十四日電】北京人民日報十四日發表題為「堅決反對命令主義」的社論，全文如下：

關於救濟失業教師與處理失業學生問題 華東軍政委會發布補充指示

成渝鐵路器材 正在源源運渝

★青年團★ 東北委會成立 首屆團代大會閉幕

蘇北發動檢查運堤 組織起來安渡秋汛 務須做到確保堤防確保秋收

蘇南工業勞模大會揭幕 大會預定四天十六日結束 將選出勞模四人赴京開會

蘇州南門運河 興建五孔大橋

天下事

捉賊！

第一個團代大會

從較場口到法蘭西

啤酒

上海市人民政府公佈令

府秘四字第2149號

茲制定「上海市房捐暫行征收辦法」公布之。

（附辦法全文）

市長　陳毅
副市長　潘漢年　盛丕華

一九五〇年九月十五日

上海市房捐暫行征收辦法

第一條　本市房捐依本辦法之規定按季征收之。

第二條　凡座落在本市轄境內之房屋除法令另有規定者外均應征收房捐。凡土地經部份建築或造屋其餘部份仍予以利用足以增加其建築物或房屋之效用者仍應依土地全面積分別估計征收房捐。

第三條　出租房屋之房捐由承租人或住戶負担，房屋所有人不收房租時房捐仍由住戶負担，自用房屋之房捐由業主負担。數戶合住一所房屋時所有房捐應視各住戶使用面積情形自行協商分配彙集繳納，經辦人不得浮收任何費用。

第四條　房捐之應徵捐額無論出租或自用均以全年征捐基數為標準依照規定捐率及左列實征倍數計算按季征收。

全年征捐基數	捐率	實征倍數
五〇—二〇〇	百分之十	六〇〇〇
二〇一—五〇〇	百分之十	七〇〇〇
五〇一—八〇〇	百分之十	八〇〇〇
八〇一—一二〇〇	百分之十	九〇〇〇
一二〇一以上	百分之十	一〇〇〇〇

前項應征捐額中包括正稅百分之九十及地方附加百分之十。

前項全年征捐基數係參照一九三七年物價水平就房屋之造價地段等經濟因素估定之標準年租金，其估價辦法另行規定之。

稅務局應按季填發房捐繳款書，各納稅人應於接到繳款書後十日內持同繳款書逕向指定之收款處所繳納之。

第五條　房屋有左列情事之一者經申請核准後得減免之：

一、全年征捐基數在五〇元以下者免捐。
二、房屋損毀不堪使用者免捐。
三、新建或重建之房屋在完工後一個月內申請估價者得自完工之日起免征房捐二年。
四、政府機關之辦公房屋免徵房捐，但公營企業不在此限。
五、解放軍借住之民房經部隊團以上機關證明者其房捐得視所借住之面積及期限酌予減免。
六、公立學校公立醫院及其他公立文教機關業務上使用之房屋免征房捐全部。
七、已立案之私立學校暨其他已立案之私立醫院文教機關學術團體及人民團體辦理著有成績經主管行政機關證明者其業務上使用之房屋之房捐得減免一部或全部。
八、政府核准立案之慈善機關團體平時辦理業務著有成績經主管行政機關證明屬實者其業務上使用之房屋之房捐得減免一部或全部。
九、經當地區政府證明確屬赤貧無力繳納者得酌量減免房捐或滯納金。
十、其他經本府審查核准減免房捐之一部或全部者。

第六條　（見上）

第七條　新建重建或添建之房屋或將房屋顯著改裝而足以增加原有之效用或價值者應由業主或住戶於完工後一個月內向稅務局申請估價或重行核定征捐基數以憑征捐。房屋如有損壞而減少原有之效用或價值者得由業主或住戶於損壞後一個月內向稅務局申請核減征捐基數以憑減征。前項增捐或減捐除依第六條第三項規定辦理外均自完工或損壞之日起計算。

第八條　數戶合住之房屋其建築形式為獨立單位並直接向房主承租者得申請分估，於申請時應先將到期應納之捐款照額繳清後檢同收據辦理申請，不得因申請分估而延期繳捐。集中宿舍工人宿舍其建築形式不論是否為獨立單位，但其每個居住單位之全年征捐基數在五十元以下者免征房捐。

第九條　房主或住戶對於房捐征捐基數或捐額有異議時應將到期應納之捐款先行照額繳清後檢同收據申請覆查，經覆查決定認為與實際情況確有不符者應即予以更正。

第十條　業主或住戶不依本辦法第五條規定之期限繳清房捐者，每逾限一日應按所欠捐額加收千分之五之滯納金，逾期在三十日以上者並得移請人民法院追繳。

第十一條　房主或住戶對於新建重建添建或改裝之房屋隱匿不報不依本辦法第七條規定申請征捐者，經查實後除令補繳應納捐額外並應加收滯納金。

第十二條　出讓或出租之房屋在轉讓或轉租前如有欠捐未繳者，否則受讓人或承租人應負補繳之責任，住戶向業主退租之房屋如有欠捐未繳者應由業主負責代繳。

第十三條　本辦法自公布之日施行。

上海市人民政府稅務局公告

滬稅地房字第4?0號

定期開征本年秋季房捐公告週知

查「上海市房捐暫行征收辦法」，業奉上海市人民政府府秘四字第二一四九號令公布實施在案。茲定本月十五日起遵照上項辦法規定，開征本年秋季房捐，特此公告週知。

一九五〇年九月十五日　兼局長　顧準

歡迎訂閱

東北人民經濟計劃委員會統計局出版部出版

國際經濟 第十七期

每冊三千六百元 外埠每冊加收郵費三百元

總經售：上海大公報發行課
地址：上海南京東路212號

Testigon TABLETS
蓋賜雄 片劑
主治：男性賀爾蒙缺乏症
上海發康藥廠 電話：七四二二四
藥房均售
藥794

風行全國 國貨之極品！
滴滴鮮豔
A字科學墨水
即「愛字科學墨水」
紀錄文件用性的黑色 科學藍A字墨水 永不褪色
上海四達書業股份有限公司 榮譽出品
總管理處：上海成都北路四七一號 電話：三九二一一

泰康食品公司
中秋月餅
★重料精製★皮薄餡足★
★科學爐焙★色香味美★
蓮蓉蛋黃 金腿月餅 五仁椰蓉 五仁甜肉 五仁鹹肉 蓮蓉月餅 豆蓉肉月 豆沙肉月 棗泥素月 豆沙素月
小廣月★各色蘇月

抗議工黨政府擴軍備戰政策 倫敦三千人集會示威

英共主席加拉赫蒞會發表演說 指出屈從美帝給英國帶來災難

【新華社北京十三日電】據塔斯社倫敦訊：英國共產黨倫敦區委會十日在倫敦西區蒙塔哥組織了有三千餘人參加的羣衆大會，抗議工黨政府在美國命令下於八月初宣佈的耗資三十四億英鎊的擴軍備戰三年計畫，和八月底發表的將兵役期限由十八個月延長到兩年的決定。

英國共產主義青年團倫敦區委書記加里特向大會發表演說，痛斥英政府的戰爭政策稱：一面支出三十四億英鎊的鉅額軍費，一面英國每週卻有四百名肺病人因缺乏醫療條件而死亡。他說：青年們包括許多工黨青年團員，都已經抗議侵略朝鮮的戰爭和延長兵役期限。一個士兵的母親齊得爾夫人，在會上號召英國婦女在下院討論軍事撥款和延長兵役時向議員們進行說服，告訴他們世界和平與英國婦女們的切身利害休戚相關。英國共產黨主席加拉赫在熱烈的掌聲中發表演說，他指出：真正威脅着英國的，是準備把英國當作侵略基地的美國帝國主義者，屈從美國的政策，將給英國帶來災難，這就是死亡與毀滅。最後英共倫敦區委書記馬洪講話，他揭露美國在進行反蘇戰爭的準備中，正把納粹將領、希臘法西斯分子、戴高樂與蔣介石當作盟友。而蘇聯則執行着一貫的和平政策。

反對政府服從美帝備戰 比工人展開抗議運動

羣衆示威反對延長兵役期限決議 要求政府採取有效措施抑制物價

【新華社北京十三日電】比利時勞動人民對福塞政府最近奉美國命令而加緊備戰的一連串措施，展開了廣泛的抗議運動。據莫斯科廣播：列日、沙勒羅瓦、布魯塞爾以及其他城市都發生了勞動羣衆大示威，反對政府通過的延長兵役期限的決議，並反對備戰和擬議中的實施按口配給制。全國工會聯合會代表謁見總理福塞，要求撤銷延長兵役期限的決議，並要求採取措施抑制物價和給予十八萬失業者工作。

另據電通社訊：比利時人民青年團全國總部致函福塞，抗議政府延長兵役。該函指出北大西洋公約各國的意思就是想在西歐戰販的計畫中，利用比國和法國青年作炮灰。全國社會主義青年聯合會布魯塞爾分會也抗議保皇黨這種戰販措施，馬利內威市的青年工人並散發傳單，要求政府不要派遣軍隊到朝鮮去替美國人作戰。

丹議會選舉揭曉 共產黨人佔七席

【新華社訊】據電通社哥本哈根六日訊：丹麥九月五日的議會選舉已告揭曉，議席分配如下：社會民主黨五十九席，自由黨三十二席，保守黨二十七席，激進自由黨十二席，共產黨七席。

丹麥共產黨書記處向共產黨員和選民發出宣言稱：「聯合重整軍備的各政黨的一致和猛烈的砲火，已使選舉結果對共產黨不利。所以，選舉走向反動。它將成為加強軍備和軍國主義的起點，也將向廣大羣衆的生活水準和民主權利進行更強暴的進攻。」但是宣言指出：投給社會民主黨與資產階級政黨的選票，並不就是贊成美國戰爭政策的選票。共產黨號召共產黨員和選民動員全部力量通過為爭取和平、民主權利和改進生活條件的鬥爭，以指示丹麥人民走向自由和進步的道路。

美勞工黨籌備競選

指定競選人並通過綱領

【新華社北京十三日電】塔斯社紐約八日訊：美國各政黨的選舉會議，目前正在紐約州舉行中。美國勞工黨的會議有六百餘名代表參加，會議指定了參加十一月國會選舉的候選人，並指定著名黑人和平戰士、歷史學家杜依斯為參議員候選人，紐約國民前衛週刊編輯麥克曼納斯為紐約州長候選人，紐約醫生保薩為副州長候選人。勞工黨是一個主張和平的政黨。競選綱領提出：「結束朝鮮戰爭」，「立即解決朝鮮戰爭計畫」，和「美國停止干涉台灣」。會議同時通過特別決議，要求和平解決朝鮮問題。

在菲律賓活動兩月後 美「經濟使團」返美

【新華社訊】據今衆社消息：奉杜魯門之命到菲律賓進行近兩個月調查的所謂美國「經濟使團」，已於最近結束其工作。該團主要負責人貝爾等已於二日離菲，其餘人員亦於六日返美。

美「經濟使團」是在美國加緊對菲律賓的控制、派遣到菲律賓的，到菲律賓來，旨在使美國的侵略勢力，更進一步深入到菲……

德國農村面目一新

實行土地改革後 地主大莊園內成立拖拉機站

【新華社北京十三日電】通訊社柏林七日訊：德意志民主共和國薩克森州麥牛縣的桃本海姆村，是一個典型的範例，說明了民主的土地改革如何改變了共和國的農村面貌。由於實行了土地改革，無地少地的農民每家分得了七公頃的土地和一頭牛犢。二十三個新農民（其中有六人係新移民）都分配到了從前地主的土地，住進了從前地主的農舍。在一九四五年以前，這些農民在一家佔有二百三十六公頃土地的容克地主的鼻息下過活，現在，翻了身的農民耕作着他們自己的土地了。經過大家的互助與聯合的勞作，村裏建立了八個新農場。

今天，每家翻身農民已有三頭牛，還有馬和豬。八月五日，該地已經收割完畢。今年的收成遠比戰前還好的多。在從前地主的一座大莊園裏，成立了一個恩格斯拖拉機站。該站有十二架拖拉機與八架掘禾機以及其他的農業機器，這些機器在收割方面對翻身農民幫助極大。至於農民與合作社間的合作也證明是很好的。現在百分之四十的農民參加了合作社。

波農民慶祝收穫節

盧布林十五萬人大會

【新華社北京十三日電】據電通社華沙訊：十五萬波蘭農民參加了十日在盧布林舉行的收穫節慶祝會，慶祝他們在農業的社會主義改造中的勝利的收穫。波蘭總理西倫凱維茲曾往出席。收穫節是波蘭一個古老的傳統。以前，農民們在收穫節後要向地主低頭行禮，向地主要求在他的土地上再勞苦一年的特許。現在，波蘭廣大農村正通過電氣化與集體工作進行着徹……

希政府迫害農民黨領袖 我全總提出抗議

【新華社北京九日電】中華全國總工會為希臘政府迫害該國農民黨總書記卡夫里利底的暴行，特向該國政府提出抗議。抗議全文如下：

雅典政府總理維尼齊洛斯：

本會堅決抗議你和你的政府迫害希臘農民黨總書記卡夫里利底（Cavalides）的法西斯措施。

卡夫里利底是希臘農民傑出的愛國領袖，你的政府竟使用暴力非法地將他逮捕監禁三年之久，並在馬克羅尼索斯（Makronissos）集中營中施以酷刑和迫害，致使他遭受性命的危險。我們要求你的政府立即恢復卡夫里利底及其他愛國份子的自由。按：農民黨是希臘的革命政黨之一，為希臘民族解放陣綫中之一份子。希臘人民在爭取民主和自由的戰爭中，農民黨與工人階級緊密地團結一起。

蘇聯的社會主義工業化

M·雅可夫列夫

蘇聯是全世界第一個以工人階級為首的勞動羣衆在布爾什維克黨的領導下奪取了政權，並在極短的歷史時期建立了社會主義社會的國家。列寧斯大林工業化計畫在蘇聯的完成，對於蘇聯社會主義的勝利，轉入建設共產主義的事業，是有巨大意義的。

整個蘇聯國家的工業化，佔着一個歷史時期。斯大林同志在一九二五年聯共（布）第十四次代表大會上，向全黨和全國人民提出了下列的任務：「把我國由農業國變為工業國，變為能以自己的力量製造必需的工業裝備的國家」。聯共（布）第十四次代表大會的決議，根據斯大林同志的這些指示，指明必須「進行經濟的建設，其出發點就在於把蘇聯由輸入機器和裝備的國家，變為製造機器和裝備的國家，因而使蘇聯在資本主義包圍環境下，不致變成資本主義世界經濟的附屬品，而成為獨立的經濟單位，用社會主義方法進行建設的經濟單位，並因自己經濟的增長，成為各國工人階級和殖民地半殖民地被壓迫民族革命的雄強根據地」。大會指出：為實現這些任務，必須「堅持國家工業化的方針」。——列寧斯大林事業的天才繼承者斯大林同志便是蘇聯強大技術革命的鼓舞者和組織者，斯大林同志的豐功偉績，即在於他製訂了和創立了蘇維埃的工業化方法。

資本主義國家普通都是用掠奪他國，掠奪殖民地和戰敗國的金錢與財貨，以及受人剝削的外債來進行工業化的。不言而喻，蘇聯在原則上不能走這種道路。至於外債，由於資本主義國家完全拒絕借債給蘇聯，所以這個來源也就完全斷絕了。蘇聯不得不利用國內的積蓄來進行工業化，而不利用外債。

任何資本主義國家都不能執行這種任務，但是在工農的蘇維埃國家卻找到了。蘇聯並且有了資本主義國家所沒有的內部資源。土地、資源、工廠、交通、銀行、外貿易都是全民的財富，國家的財產。革命消滅了地主和資本家階級。因為以前寄生階級所得的利潤，不供寄生階級的消費，而是用來發展經濟了。除此以外，蘇維埃政權還否認了沙皇政府所欠的外債，由於那種外債，人民每年要付出數萬萬盧布給外國。在消滅了地主之後，布爾什維克使農民不付地租給地主，每年節省了五萬萬盧布。農民的生活改善了，解放了的農民根本改善了負擔，並需要農業機械，所以很希望國家工業化政策勝利。

社會主義工業化和資本主義工業化的不同之處，不僅在於資金的來源，還在於進行國家工業化的方法。資本主義工業化通常都是從輕工業開始，而社會主義的發展方法，則根本與此不同。

他們的工業化是一個需要數十年的很長的過程，蘇聯不能採用這種工業化道路。列寧斯大林的黨堅決的說：我國蘇維埃國家的工業化是從重工業開始。

蘇維埃國家人民走上了和平與自由的道路，蘇聯工業是從重工業和機器製造業開始。這條道路是一條很困難的道路，但是蘇聯人民習慣於不向困難退讓。由於執行了斯大林五年計劃，蘇聯國家的面貌改變了。在一九四〇年所製造的產品比沙皇俄國一九一三年多十一倍。斯大林同志指示說，這種生產的增長速度，不但是資本主義國家所達不到的，這是社會主義前進的步伐，這種發展是空前的全面的發展。

蘇維埃國家由於這種發展，便由落後的國家變成了先進的國家，由第一屆斯大林五年計劃開始，到希特勒德國背信棄義進攻蘇聯時止，蘇聯建設了九千個大工廠，其中包括了下列巨大的工廠：如馬格尼托哥爾斯克鋼鐵聯合工廠，庫茲湼茨克鋼鐵廠，烏拉爾重型機器製造廠，克拉馬托爾斯克工廠，斯大林格勒、哈爾科夫、車里雅賓斯克拖拉機製造廠，莫斯科汽車工廠，第聶伯水力發電站等等。蘇聯培養了大批熟練工人、工程師和技術專門人才。蘇聯所培養的新幹部，是推進國家發展和共產黨建設的英勇的奮鬥者。這些數字表明，蘇聯的社會主義國家建立了雄厚的實力。我們可以用前後的數字來表明蘇聯生產的增長：如在一九一三年沙皇俄國生產了四百二十二萬噸生鐵，開採了四百二十三萬噸煤油，生產了二千一百六十萬噸商品糧食，七十四萬噸原棉。而在一九四〇年，蘇聯生產了一千五百萬噸生鐵，即比一九一三年差不多增加了三倍；製造了一千八百三十萬噸鋼，即比一九一三年增加了三倍半；開採了一萬六千六百萬噸煤，即比一九一三年增加了兩倍半以上；三千一百萬噸石油，即比一九一三年增加了一倍半以上；生產了三千八百三十萬噸商品糧食，即比一九一三年增加了一千七百萬噸；二百七十萬噸原棉，即比一九一三年增加了兩倍以上。

由於斯大林工業化政策勝利的結果，便造成了把農村經濟也轉到社會主義發展軌道上的可能性。千百萬農民已加入了集體農莊，在集體農莊裏已經有了充分的拖拉機、聯合機以及其他農業經濟機器。遠在一九三八年，蘇聯的農村經濟中就已經有了四十八萬三千五百架拖拉機和十五萬三千架聯合機。一九四〇年，耕地面積已達到一萬五千零四十萬公頃，即比革命前耕地面積多四千五百萬公頃。在工業化基礎上所進行的農業集體化，消滅了富農階級，即消滅了資本主義在蘇聯的最後支柱。

對於積極準備了侵略戰爭的希特勒德國，斯大林工業化政策保證了我國國防的強大的力量。在戰爭過程中，蘇聯人民在極短時期中便轉到了戰時經濟軌道，建立了相當的物質基礎，廣大地提高了武裝的速度。斯大林同志指示說：「在戰爭的第一年，當敵人把工業遷移到東部去的時候，若是不把這些工業發展，就不僅黨給了我們非常巨大的武器，而且在其餘的三年戰爭過程中，不能給我們的軍隊以充分數量的飛機、坦克、大砲、機關槍、步槍、彈藥，供給我們的戰場，而且我們的軍用品在質量上講來，也不僅不次於德國的武裝，一般講來，是更優越的。」

我國的斯大林工業化五年計畫拯救了蘇聯，使蘇聯沒有遭受奴役和搶劫，並保證我國有可能戰勝敵人。蘇聯人民在戰爭結束以後，以極大的熱忱為迅速恢復並更進一步發展國民經濟而奮鬥。蘇聯人民的創造的力量表現出來了。在極短的時期中恢復了被敵人破壞的巨大工廠、礦井、電氣工業企業等。一九四九年，蘇聯工業產品的每月平均數量，已超過戰前水平百分之五十三。計劃執行了的一九四九年，蘇聯的總收成為七十六萬萬普特，即已超過一九四〇年的收成。發展公共畜牧業的三年計畫也正在順利完成中。斯大林同志的改革自然界的計劃也正在生活中實現起來。勞動羣衆的物質狀況，在社會主義工業強大的基礎上不斷的改善起來。蘇聯在戰後時期中已三次減低廣大消費品的零售價格，房屋與文化建設也正在廣大地發展起來。

社會主義工業化保證了國民經濟的全面發展。機器製造業以各種農業機器供給集體農莊和村經濟。一九四九年，蘇聯農業得到了十一萬五千（按十五匹馬力計算）架拖拉機，二萬九千架聯合機，其中有一千六百架自動聯合機，以及一百九十萬輛汽車和其他農業機器。一九四九年比一九四〇年增加了三倍。蘇聯人民領袖斯大林同志在一九四六年二月九日的演說中，指出了高漲國民經濟的任務，把工業水平比戰前提高兩倍的任務，這一偉大的任務，即意味着在經濟上解決蘇聯最主要的經濟任務，就是說在每人平均產品數量的關係上，超過主要的資本主義國家。

由於斯大林工業化政策的結果，蘇聯人民保持了自己的自由和獨立，並且在衛國戰爭中獲得了勝利。現在，在偉大斯大林同志領導下的蘇聯人民，正為共產主義的勝利而鬥爭。（莫斯科時代特稿）

應付侵朝戰爭的敗局 馬歇爾出長美國防部

杜魯門撤換詹遜，以緩和美帝統治集團內部的矛盾。

【新華社北京十四日電】據美國新聞處消息：美國總統杜魯門已於十二日宣布任命馬歇爾代替詹遜為國防部長。詹遜自美國在朝鮮發動侵略戰爭並連遭敗北以來即受美國統治集團內許多人的攻擊。美國海外退伍軍人協會在八月三十日年會上，「美國海軍陸戰隊聯盟」（海軍陸戰隊退伍軍人團體）在九月八日的年會上，均曾決議要求立即撤換詹遜；紐約共和黨衆議員陶樂並於九月三日發表公開信，要求詹遜「為了美國的利益」而辭去現職。他們一致斥責詹遜應對美國的失敗負責。

·戰敗馬歇爾·

短評 馬歇爾代替詹遜

杜魯門宣布任命馬歇爾代替詹遜為美國國防部長，這是美帝國主義戰爭販子集團內部的一個小小人事更動。艾奇遜與詹遜展開今年十一月選舉的國防部，美國的民主黨與共和黨，甚至艾奇遜都是壟斷資本的工具，他們的互相攻擊，是狗咬狗之爭，沒什麼是非可言的。

美帝侵略軍在朝鮮打敗仗是事實；共和黨藉此開展了宣傳攻勢，詹遜就免不了下台，但馬歇爾也不靈。馬歇爾在中國導演蔣介石的反人民內戰，徹底垮了台；馬歇爾又在歐洲搞所謂馬歇爾計畫，成效何在？現在再出頭，結果也不免頭青臉腫。戰爭販子們總是要失敗的，因為他們是違反佔世界絕大多數人口的和平人民的意願而行事的。

美帝重建日本陸軍 公然起用侵華戰犯

「警察後備隊」內窩藏侵略分子

【新華社北京十四日電】麥克阿瑟公然指使吉田政府起用包括曾在中國東北進行侵略活動的前日本軍官，領導日本新陸軍核心的所謂「警察後備隊」。據國際新聞社東京十一日訊：麥克阿瑟總部允許吉田政府任用所謂「不受整肅令影響的」前日本軍官有擔任「警察後備隊」的資格。這些前日本軍官包括所有原被任命為軍官而於一九三三年至一九四五年間到中國東北偽「滿洲國」任職的正規軍和後備軍軍官在內。在錄取的「警察後備隊」人員中，很大一部分都是前日本軍人。據聯合通訊社八月二十三日電：在東京北多摩小平村集中的「警察後備隊」人員一千七百餘名中，有軍隊經驗的竟佔三分之二左右，其中前軍官出身的幹部人員約二百名。另據路透社十一日電引時事通訊社消息：日本法務總裁大橋武夫告訴國會地方行政委員會說：小型步槍已分發給「警察後備隊」。在最近的將來，警察後備隊將裝備「更加有力的武器」，並在下一會計年度的預算中考慮購置「具有良好機動性的車輛和短波電訊設備」。

麥魔又放戰犯九名

總計非法「假釋」九十名

【新華社訊】新華社東京訊：麥克阿瑟總部非法「假釋」日本戰犯。據共同社東京訊：囚禁在巢鴨監獄的大畑鐵三（譯音）等九名戰犯，將於十二日「假釋」出獄。至此，被麥克阿瑟非法「假釋」的日本戰犯共達九十名。

南非馬蘭政府 吞併西南非洲

【新華社訊】據路透社西南非洲溫得和克消息，南非馬蘭政府黨業已在八月底舉行的西南非洲選舉中佔得聯邦議會六個議席和西南非洲立法院十八席中的十五席。這一選舉結果已鞏固了馬蘭國民黨在聯邦議會中的控制，使其在上院的多數由一票增為五票，下院的多數達到十二票。因此，選舉結果將有助於馬蘭政府加緊進行其聲名狼藉的「種族隔離」的法西斯化政策。

在選舉時，馬蘭政府剝奪了西南非洲二十七萬非白種人的選舉權，僅僅允許兩萬三千多個白種人投票。據電通社報道，馬蘭政府庇護下的西南非洲的德國納粹黨徒，直接指揮六千名有德籍選民的投票，在事前曾命令德籍選民必須投票選舉馬蘭黨人。投票時，並曾一一核對德國選民選的是誰。而在選舉揭曉的晚上，這一批二次大戰中遭到拘禁的納粹分子們，更通宵狂歡慶祝法西斯的勝利。

按西南非洲在第一次大戰前為德國殖民地，戰後由舊國際聯盟委任南非聯邦統治。從那時以來，南非統治集團實際上即已不顧國際上的反對與當地人民要求獨立的自由意志，而將西南非洲霸佔為自己的領地。此次更明目張膽地通過選舉而予以吞併。據電通社電引南非成衣工人聯盟書記薩斯的文章指出：馬蘭的目的在於建立一個非洲的帝國，和希特勒的帝國一樣。

朝鮮農民 踴躍支前

【新華社北京十三日電】綜合塔斯社消息：朝鮮農民踴躍地捐獻農產品，積極支援英勇的人民軍。八月中旬，江原道鐵原縣的農民李海謝（譯音）曾把他收穫的稻子送給金日成將軍，並附了一封信說：「我們全體農民都在竭力增加糧食生產。我現在把今年收割的第一次稻米獻給你，你為我們農民取得了自由與快樂。」許多農民跟李海謝一樣給人民軍送糧食和其他物品。京畿道的農民向前綫送去了十五萬九千二百四十公斤的米和大麥，還有許多牲口與現款。忠清北道的農民們除了捐獻米、麥等糧食外，還送了五百九十個慰勞袋。在忠清南道、江原道、全羅北道和其他各地，農民們也同樣熱烈地支援着自己的軍隊。

……九三七年增加了百分之六十一

通聯書店連環圖畫組股東書店聯合廣告

慶祝第一屆全國出版會議開幕

新出版通俗連環圖畫一百餘種由通聯書店集體發行舉行七折廉價三天歡迎選購

聯益社書局 地址上海太倉路二四一號 電話八五七一〇

老老實實仔仔細細，認真出版連環畫

農民血淚 孟姜女 九件衣 解放區 解放王 改造大烟鬼 懶夫妻搞生產 西瓜兄弟 七星仇 村信子 迷信殺人 梅家橋的新生 朱元璋傳

新書預告：地主的詭計 苦兒女翻身 生死關頭 朱元璋傳，前後八冊，輝煌巨著，即日出版

新出連環圖畫

太平春 2冊基價5.50
荀灌 2冊基價6.00
董其昌 1冊基價3.00
大鬧筆家莊 2冊基價6.00
—上列各書均已出版—
游擊英雄 1冊基價2.50
仇深似海 2冊基價6.00
—上列之書在印刷中—

華大書局 海寧路安里四十七號

通聯書店 總管理處 上海山東中路中保坊一十號

發行所 上海福州路三三七號

俗讀物，是優良的兒童讀物，也是工農兵讀者喜愛的讀物。圖畫，是一種通俗連環圖畫……

通聯書店出版的連環圖畫預告：保台灣 衛兒女 花烟 毛澤東的戰士 小五 共產黨員 民軍合作劇 天五 夜 俄羅斯的性格 婚姻大事 工人老吳 桂蘭

全球書局 廈門路尊德里三十一號 電話九一二八七

已出新書：人民的軍隊 爆炸英雄 光榮參軍 珠江淚 劉巧團圓 侯五嫂 渡荒 模範的小英雄

電影類：風雪夜歸人 新天方夜譚 鐵血男兒 莫負青春 神經公爵 打破玉龍 人面桃花 迎春曲 新閨怨

最近電影新書預告：秋女春色 燕子盜 朱門怨 現代青年 同病不相憐 滿城風雨 生命交響曲 星島美人魚 奈何天 火燒碧雲寫

新書預告：水上姻緣 妙計 新人做新事 跳出火坑

·最·新·出·版·

黃國瑛與未婚夫 基價3.50 錢笑呆編繪

黃國瑛如何鼓勵她的未婚夫參加革命，故事曲折有趣。

紹興六老虎 2冊基價5.60

★新書預告★

山龍上逼 2冊基價5.60
雄英谷山 2冊基價5.60
超班 2冊基價7.00
光繼戚 2冊基價7.00
船珠珍 2冊基價6.40

惜陰書局 山東路一一七弄二三號

通聯書店連環圖畫組單位一覽★

大中國書局 大衆書店 三民圖書公司 元昌印書館 文怡書局 文華書局 五星出版社 正氣書局 民衆書店 全球書局 百新書店 宏文書局 志成書局 吼聲書局 育才書局 東方書局 東亞書局 尚古山房書局 兒童出版社 兒童書局 建文書店 春明書店 春秋書社 國光書店 通俗文化出版社 惜陰書局 華大書局 華光書局 華東書店 新中國聯合出版社 新魯書店 會文堂書局 勤進書局 羣衆聯合出版社 萬葉書店 廣記書局 影華出版社 錦章書局 勵力出版社 聯益社書局 聯華書局 寶山書局

影華出版社 上海實西北路四二八弄B八號 電話一〇一九〇五

★新兒童圖畫叢書★

本叢書以灌輸兒童政治常識，啟發兒童智慧為出發點，內分解放故事，名人小記，科學淺說，遊記，日記，兒歌，謎語，勞作，遊戲等等，五彩道林紙印。

大家一條心 2.50 人民解放軍生日 2.50
兒童節的禮物 2.50 兩個小英雄 2.50
小小護病員 2.50 熱烈慶祝國慶日 印刷中

蘇聯兒童連環圖畫小說：倒翻墨水瓶 1.80 聰明的野獸 1.80 戰士的小刀 1.80 雪地採鮮花 印刷中 一隻軍用狗 1.80

★通俗新連環圖畫★

駱駝祥子 6.20 無腳英雄 即出
地雷英雄 4.20 老虎塞 即出
啞吧說話 3.00 王小素娶夫 即出
桿麵英雄 3.00 女民兵 即出

廣益書局 總店：上海河南中路一三七號 電話90978號 支店：上海福州路三三八號 電話97312號

兒童圖畫小叢書

二萬五千里長征……實價1,600元
抗戰八年……實價3,200元

這二本都是著名的圖畫故事，文字淺顯，觀點正確，圖畫根據真實照片繪製，可稱優良的大衆讀物。

東亞書局 復興中路一九四號

英雄復仇 秧歌舞 曹同來 苦兒天堂 王祖元編繪 小橋邊的仇 嚴紹唐編繪 林十回 宋十回 生辰綱 三打祝家莊

牛郎織女 除三害 武十回 少華山 虎符 南冠草 楊錦文編繪 棠棣之花 錢笑呆編繪 三夢 紅樓記 西廂記 屈原

三民圖書公司 歷史故事連續畫 【修訂本】 錢笑呆編繪 趙景深修訂 張令濤 胡若佛繪 ★全部二十種·各2.00★

王紅梁 祥天文 錢 勾踐 木蘭 花木蘭 飛 岳 人宮 費 史可法 荊軻 功 戚 鄭成功 青 狄 李香君 戚繼光 圓圓 陳圓圓 周道黃 武 蘇 娘 葛嫩娘 言 張煌言 娥 楊 夏完淳 李秀成

每一則故事都有歷史的根據，行文簡要，意義深長。每一幅圖畫都繪製優美，生動活潑，趣味濃厚。

上海軍慶南路三〇弄四七號 電話八四六〇〇

五星出版社 上海山東路二〇九號 電話九三〇六三

連環畫 地雷陣 大概李勇（基價3.00） 雲風鮮朝（基價2.50） 壞地主的下場（基價3.00） 王闊活與花蘭小（印製中） 保衛和平的故事（印製中） 王殿臣鬧鬼（印製中） 張小虎（印製中） 彥秀劉長郎女（印製中） 隨婦唱夫（印製中）

勤進書局 新疆路八十八號

全家殉國 二冊 全戈編 四元七角
野種 一冊 王祖元編 四元
小雷雨 一冊 王祖元編 四元五角
重新做人 二冊 黃海滄編 五元三角五分
母仇妻恨 二冊 王祖元編 四元
節烈千秋 一冊 王祖元編 四元
搶救未來的主人翁 二冊 王祖元編 六元七角

新書預告 十一郎 二冊 編製中

石濤編 圖案新編 基價五元

怎樣使報刊辦得更好，這裏供給你很多資料！

連環畫預告：國賊蔣介石 孔雀膽 屈原夫 卓文君 牛郎織女 狂犬 跳蚤 靈鼠疫 地球旅行記 天狗亂 的秘密 月亮 各一冊

民主管理與思想教育 墨一新編 三元
小學文娛活動教材 孟又新編 六元
紀念節日史料 六元
新兒童作文選 四元八角
新青年文選 五元

人民實用書信 這是一本用新觀點寫成的書信範本……

上海四馬路山西路口春明書店

文華書局 山西路四十號 電話九二六八〇

最新出版 仇月家龍仇 三元 私雲路 二元 與里窟 五元 敵千喜槍 五元 公八歡萬 新猪上 林轎活 野三嫁 六元

秋季房捐今日開始徵收

市府公布房捐暫行徵收辦法

減輕市民負擔 捐額比夏季減低

【滬市新聞處訊】上海市房捐暫行徵收辦法業經本市人民政府於今日明令公布（詳見各報公告欄），秋季房捐亦由市稅務局公告於即日（十五日）起開徵。本年秋季房捐徵收辦法，仍以估定房捐全年徵捐基數分級乘倍數徵收，但一年來本市政治經濟情況，已有重大變化，爲求比較合理起見，故根據第二次全國稅務會議決定，將今年秋季房捐加以適當調整，使在物價穩定的情況下適當的減輕人民負担，並且照顧到工商業的恢復和發展，所以將營業用房屋的房捐捐率自百分之十四減低爲百分之十，住家用捐率依舊爲百分之十，在捐率上已把營業與住家的區別取消了。這次房捐的徵捐倍數是比照夏季又予以適當的減低，減低後的實徵倍數爲：

全年徵捐基數	實徵倍數
五〇—二〇〇元	六〇〇倍
二〇一—五〇〇元	七〇〇倍
五〇一—八〇〇元	八〇〇倍
八〇一—一二〇〇元	九〇〇倍
一二〇一元以上	一〇〇〇倍

照上述減低後的捐率與倍數計算，每一營業用房屋每一徵捐基數的捐額，平均減低百分之三十六左右，住家用房屋平均減低百分之十左右。使工商業戶與市民適當地減輕了負担。

還有這次公布的徵捐辦法與上季相比較，除捐率及實徵倍數與上季不同外，還有下列幾點變更：

一、原辦法第二條：「凡土地已加建築加棚架籬笆而能利用者，依全面積分別估計徵收房捐」已予刪除，凡空地確非正式作爲堆貨之用，而僅加建棚架籬笆作爲藩籬之用者，不予徵捐，以免與地產稅重複。

二、第四條徵捐倍數中包括有百分之二十的地方附加捐，該項附加收入，將發充本市市政建設、增加市民福利之用。

又第四條之後說明：「全年徵捐基數係參照一九三七年物價水平，就房屋之造價、地段等經濟因素估定之標準年租金，……」所謂標準年租金，並不一定直接相等於實際租金，因爲實際租金常因租賃時間不同以及租賃人間之關係不同而有差別，同時本市原有估價辦法混亂，所以現有的房捐基數與實際年租金不免有若干距離。現正擬與市協商委員會選派專家來共同研究統一估價標準，並廣泛吸收人民意見，求其更臻合理。

三、第六條對於減免房捐方面有變更者如下：

1第三項對於「新建」或「重建」房屋在完工後一個月內申請估價者，得自完工之日起免徵房捐二年，以前是在完工後十日內申請免徵一年，茲爲獎勵人民投資房地產起見，故改爲二年，並放寬申報時間。

2第六項加添公立醫院之房捐全免。

3第七項私立醫院及人民團體辦理著有成績經主管行政機關證明者，其業務上使用之房屋房捐得減免一部或全部。此係根據中央房地產稅暫行條例的精神予以鼓勵。

四、第八條第二項，爲了鼓勵工廠建築工人宿舍，改善工人居住而增添了「集中之工廠工人宿舍，其建築形式不論是否爲獨立單位，但其每個居住單位之全年徵捐基數在五十元以下者免徵房捐」之規定。這樣的規定，將適當地減輕工人階級的負担，在目前若干工廠尚未充分復工的情況下，是很必要的。

五、對逾期繳納房捐，在夏季房捐徵收辦法中規定爲按日加收滯納金百分之三，但根據二次全國稅務會議決定，自七月一日起改爲千分之五，現在徵收辦法當中亦已明確地規定了爲千分之五。

市府秘書長周林及趙祖康等

檢查海塘工程預防秋汛

認爲一般工程堅固整齊合乎標準

【本報訊】爲保障浦東、吳淞等地無數人民生命財產而建築的本市海塘永久性護堤工程，已於八月十三日全部竣工了。爲了檢查這鉅大工程的堅固程度及部署預防秋季大汛，上海市人民政府秘書長周林、工務局長趙祖康等特於本月十三日前往高橋等地海塘主要工程地段視察，並招待各報記者同往參觀。

上午八時半，視察人員由市府出發，十時半到高橋，舉行座談，由當地工程簡短報告。趙祖康局長首先致詞說明這次到浦東來是看海塘工程的各項情形，和檢查防汛組織。趙局長指出海塘工程之所以能够勝利完成，完全是由於上級的正確領導和羣衆的積極幫助，使浦東十五萬居民的生命財產得到了保障。接着由第十工務所主任楊承建作工程報告，他詳細說明浦東海塘的險工搶修情形，並指出要保護海塘，除了鞏固塘身外，還得加設丁壩，擴展灘地。他希望大家還得提高警惕，不要麻痺自滿。之後，承築海塘工程公營建築公司的代表也講了話。

周林祕書長繼起講話，興奮地說出自己的感想，認爲海塘永久性工程的竣工是奠定百年大計的大事，是政治和技術結合、技術和羣衆結合的成果，應該向出力的人員致賀慶功。

最後由趙祖康局長作結論，他說這次海塘工程成功有三點值得提及：㊀上級正確領導。去年八月內，陳市長曾來視察，指出三個中心工作，即：1保衛海塘；2以工代振；3結合工作教育羣衆。這三項工作都已完全做到。㊁有組織，黨、政、軍、民一齊參加了工作，充分發揮了組織力量。㊂技術和管理方法的提高。在海塘工程的進行中已有顯著的成績。趙局長又說：這三點是和國民黨時代完全不同的。

工程報告完畢後，一行人員乘車出發視察，在吳淞口的草庵頭上塘，沿着塘頂行進，一路經過砲台浜、吳家宅、葉家宅、周家浜、海濱浴場等地，一直到川沙邊境的嚴家宅，在長一五·二六公里的海塘上，其中以砲台浜、周家浜最險要，尤其砲台浜去年決口時，造成了浩大的損失，現在用沉排方法搶堵後，已大功告成了。

下午三時，視察人員回高橋鎮，在鎮上舉行羣衆座談會，到高橋鎮各界代表及民工代表卅餘人，趙局長、高橋區長許思潮等都先後講話，希望大家提出意見，於是居民代表顧俊德、民工代表顧明德等都起來發表意見，歸納起來有八點，多屬有關海塘的問題。趙局長當即分別予以解答。

下午四時，一行人員又到吳淞海塘視察，六時返抵市府。

周祕書長、趙局長等在視察海塘後，認爲一般工程很堅固、很整齊，合乎標準，所以對高橋人民和工作人員的努力表示感謝。趙局長並向有關單位提出：雖然永久性的工程已完成，但還得繼續注意培修，特別是要加強防汛組織，爭取安全度過今年秋季的大汛。

戰勝颱風與洪水

記浦東海塘搶修經過

本報特寫

去年七月廿四日，大颱風給浦東帶來嚴重的災害，海塘潰決了，房屋倒塌了，田地淹沒了，把美麗肥沃的農村一夜之間變成了煉獄，無數人民在洪水中掙扎着，他們遇到了嚴重的考驗。

但是，浦東人民在政府的領導下，終於撐起腰桿站起來了，他們忍着痛苦，動員了所有的力量，和災害進行一連串的艱苦鬥爭。終於在一個星期後搶堵住決口，三個月後加高了土堤；一年之後的今天，更修築成永久性的海塘工程。

這些日子裏鬥爭的艱苦情形，是在城市裏的人們所想像不到的。這裏，我們且看看浦東人民和海水鬥爭的經過。

東門外的縣城（在海濱浴場附近）曾因長江水道的不斷向西南擴展，而發生路落入海的慘劇；一九三三年八月間的颱風，也使許多地區受到災害；去年七月廿四日晚間的颱風更嚴重了，加上暴雨巨潮，連續九小時，把塘身沖成缺口廿餘處，尤其砲台浜一處的缺口寬達三十公尺，當時狂風挾着洪水，洶湧澎湃的衝過海塘，無情的淹沒了沿塘農田七千多畝，吞噬去無數的作物和房屋。面對着這樣的情況，本市軍管會和人民政府立即撥出鉅款，並動員了工務局職工和駐浦東的人民解放軍，結合受災羣衆，全力搶堵決口。政府並明確決定分三個階段施工，第一階段搶堵缺口廿餘處，七月底開工，到八月六日，除砲台浜決口外，全部搶堵完成。第二階段是土堤加高培厚工程，堤身標高五·八公尺，堤頂標高六·八公尺，這標準是根據一九三三年最高水位時所定的，去年大颱風時的水位還不到五·八公尺，到十月十七日，也宣告基本完成。

砲台浜決口搶堵工程是第二階段工程中最艱巨的，當時先用蔴袋裝土堵塞決口，曾用去萬餘隻蔴袋，但是決口仍未合龍，而且高潮又來，於是第一次搶堵工程宣告失敗。第二次搶堵工程則以打排樁、加稍籠、蔴袋堵口爲主，那時羣衆因恐高潮無法渡過，影響附近數千畝稻田的收穫，堅決要求用沉船堵口，政府爲了接受羣衆意見，去年八月廿二日就動員軍民八百人，在堵口裏外各沉船一隻，並隨即拋蔴袋堵口，但是在堵口剛完成後一小時，船身因受洪水冲擊下沉，洪水傾瀉，漫過塘頂，堤頭倒坍，決口更形擴大，於是第二次又告失敗了。二次失敗後，許多民工在無可奈何的情形下，產生悲觀情緒，想去龍王廟去求「龍王」「幫忙」來挽回災難。

在這種情況下，趙祖康局長就積極的想辦法，請了水利工程專家茅以昇、富權、孫輔詩、黃炎等實地勘察，經過詳密研討，終於想出了沉排護底的方法，將砲台浜的大決口完全堵住。本月十三日我們去參觀時，砲台浜已成爲非常堅固的海塘。

砲台浜堵口完成也就是臨時性的工程的全部完成，人民政府這時又在財政困難的情況下，撥出巨額工程經費，建築永久性的海塘工程，這工程一般都是用混凝土建成的，共分二期進行，第一期從去年十二月開始到今年五月完成，第二期從五月開始到八月十三日完全竣工。從此，浦東已築成一座可以抗拒風浪的長城，保障了人民的安全。

在修堤工程中，羣衆所發揮的力量是巨大無比的。他們了解到培修海塘的重要，啓發了積極性，於是日以繼夜的工作，使海塘工程進行得很順利。

在修塘工程中，曾湧現了不少的功臣模範，如一等功臣黃根根，他就是民工中最積極的幹部，當砲台浜兩次堵口失敗後，一般民工發生悲觀失望的情緒，黃根根就努力幫助政府說服、開導民工們，並團結他們，取得了羣衆的鬥爭情緒，在政府領導下，終於完成了任務。現在，浦東的民工技術也提高了一步，上海有許多重要的工程也在請他們擔任了。

人民政府對民工的照顧也是無微不至，在工作上，用以工代振的方式發出四千石米作爲工資，由大家民主議定，參加工作的民工共一千九百五十人，這四千石米使一萬人渡過了春荒。在醫療上，政府也曾組織醫療隊上塘，解決了民工的疾病問題。至於浦西的吳淞海塘，工程也和浦東差不多，但嚴重的情形遠不及浦東。

我們到塘上參觀，看到這情景已和去年颱風災後的悲慘局面完全不同了，今天，去年被海水淹沒的農田上，成熟的稻穗在迎風搖曳，一片金黃，農民正在歡欣地收割，蘆黍、毛豆、棉花豐滿地點綴在肥沃的土地上，呈現出一片豐收的景象。

從草庵頭到黃家灣的海邊，廿餘公里間，這座屹立着綿長而堅固的海塘，是用千萬人民血汗和智慧建築起來的長城，它將保障着浦東十五萬人民生命財產的安全。看了海塘，我們也更感到政府領導的正確和人民力量的偉大。（顧國權）

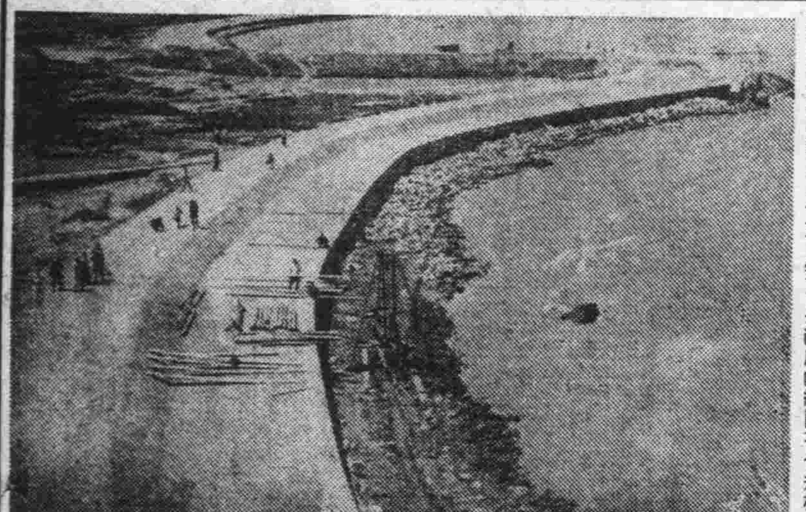

浦東海塘的偉大工程：圖爲海濱浴場以北段的擋土牆

着重經濟觀點 盲目承接定貨

阮耀記縫紉機廠 到期交不出定貨

【本報訊】本市阮耀記縫紉機廠，由於經營方針不正確，仍保存着過去取巧的形式，又過份着重經濟觀點，盲目地承接定貨，無計畫地從事生產，外加勞資關係的不正常，因此沒有把生產搞好。七月間接到華東工業部代定高速電動裁布機廿部，原定八月廿五日交貨，但該廠再三拖延，迄今尙未能完成。從這次交貨脫期及其中演變經過，可以看出這家工廠確實存在上面所說的缺點。

阮耀記是一家專門製造縫紉機的工廠，對於電動裁布機雖以前曾做過一次，但經驗有限，技術不足，外加電動部份的馬達是根本不會做的。可是該廠經理阮貴耀，對自己的生產能力未作適當估計，貿然搶接定貨，當定貨接下後，又不與勞方商量，是否廠內有剩餘勞動力可以抽出從事製造定貨，反往廠外雇請臨時工六人，担任此項工作。因此，引起廠內工人不滿。雖經廠內工人一致保證在不妨礙原有工作的原則下，可抽出足夠的勞動力完成此項任務，要求資方爲精打細算，不必雇用臨時工人，但仍遭拒絕。資方認爲勞方干涉行政，執意向外雇用，勞資關係因此一直不正常，以致發生了糾紛，經勞動局調解後，糾紛才解決，但這時生產受到了阻礙，這是定貨脫期的原因之一。其次，由於阮耀記廠設備有限，技術欠佳，而又僥倖從事，把馬達內的廿四孔砂鋼片，希圖一次冲成，結果失敗了，齒盤一邊的設計又耗廢了模型，許多時間，延誤了製造過程；這也是原因之一。至於電器馬達內的綫圈，勢必託人代繞，阮耀記爲了想多賺點錢，不去找大廠或有信譽的工廠代繞綫圈，而向一家很小的不合規格的廠家去做，結果繞成的綫圈不合規格，做效率……

同時，阮耀記過去曾以廉價購買不合格的十二吋紫銅絲裝配入馬達裏，因此，經試驗結果，效率很低。經工業部多次試驗，都不合格。這樣，定貨就經過再三通融，不能完成。因此，工業部只好答應阮耀記再延期交貨，並囑咐本月廿六日交貨，務必如期完成，否則將由工業部另行設法，交由有信譽的廠代造。

五金工會舉辦 業餘技術學校

明後兩天報名 晚間上課

【本報訊】五金工會爲開展工人業餘技術教育，培養工人的技術能力，經兩個多月的籌備，在上海總工會和上海科技界的領導和協助之下，業已籌辦五金工人業餘技術學校二所。凡五金工人具有高小畢業以上程度，且有兩年工齡者，均可前往報名投考，明後兩天報名，地點：1新聞路1370號，2臨青路大同附中二院，杭州路斯高中學。報名手續：1基層工會介紹信，2填具報名單，3繳納最近半寸照片兩張。該校爲照顧工人生產時間，每週上課三天，每晚六時半到九時，如文化程度不合條件者，可讀文化補習班。

嚴禁游民搶取裝卸貨物

如有再犯公安局將懲處

【滬市新聞處訊】近有少數頑劣之無業游民，結夥霸佔在各倉庫、堆棧、碼頭附近，乘裝卸貨物之際，肆意搶取貨物；甚而有在車輛開動時，攀緣車旁，用利刃割破包袋搶取貨物者。雖經一再訓誡，仍無悛改，公安局爲維持社會治安，保護公私財物，已布告嚴禁此種違法搶取貨物行爲，以後如有不遵法令而再行搶取者，將予拘捕懲處。

學生網球單打 進入複賽階段

【本報訊】學生網球單打比賽，已進入複賽階段，最後四人採取單循環制，共有六場比賽。昨天下午二時半起有兩場角逐，胡政光以六對三、六對三勝吳伯昌；馬長榮以六對三、六對三連勝兩局，擊退潘家震。今天下午兩場，仍在大西路四六九弄青年網球會舉行。

摔角表演會後天舉行

【本報訊】市體育會籌備會摔角委員會定十七日下午二時起，在四川中路六三〇號青年會健身房舉行摔角表演會，上海摔角健身房可向該會索取入場券，共四百張，發完爲止。

【本報訊】精武體育會主辦的職青乒乓球賽，明晚七時半起，在橫濱橋該會球室舉行決賽，綠隊與精武爭奪冠軍。

【本報訊】中青排球聯賽

通豐台滄縣等地 長途電話已開放

【本報訊】上海電信局奉令自本月十三日起開放上海到豐台、泊頭鎮、滄縣、斜橋的長途電話，並自今日起開放上海到三原的長途電話。普通話價如下：豐台六七·五個電信計價單位，泊頭鎮、滄縣六二·一個計價單位，斜橋一八·九個計價單位，三原七五·六個計價單位。每一電信計價單位合人民幣一千六百元。

前中法藥學專校 併入上海醫學院

【本報訊】本市前中法藥學專科學校，自正式劃歸華東軍政委員會衛生部領導後，校務已逐漸改進，爲配合中央衛生部關於藥科學校統一領導之方針起見，華東衛生部已經華東軍政委員會核准，決定自下學期起，將該校合併於上海醫學院藥科，以便集中教學設備及人力，完成前一學制。下學期起即由上海醫學院統一招生，業經聘定林國鎬教授兼藥科主任，伍裕萬教授爲副主任，現正辦理交接手續，並準備開學事宜中。

閘電舉行省煤競賽

工人情緒極高減低煤耗

提高電力因素負荷因素

【本報訊】市政工會閘電分會生產委員會爲了搞好生產競賽，最近討論進行組織生產競賽，認爲應首先從爐子間做起。會上成立了省煤競賽推進組，決定自本月一日起至十五日止，舉行「省煤」競賽。目標是在×號和×號爐子的正常運轉下，減低煤耗，工會並將和公司簽訂集體合同，以便擴大競賽的成果。

工人羣衆在工會生產委員會的領導下，自發動競賽以來，工作情緒極高，他們不但打破了本年六月十日創造的〇·八四五公斤發電一度的最高記錄（以該廠燃煤計算），同時提高了電力因素和負荷因素。下面是該廠九月一日至八日的記錄：

日期	煤耗	電力因素（平均）百分率	負荷因素（平均）百分率
九月一日	〇·八六三	七二·七%	八〇%
九月二日	〇·八七三	七二%	八一·二%
九月三日	〇·八六四	七一·八%	七一·八%
九月四日	〇·八六四	七九·一%	八一·三%
九月五日	〇·八三二	七五%	八三·三%
九月六日	〇·八四二	七七%	八五·二%
九月七日	〇·八二九	七七·二%	八四·五%
九月八日	〇·八二三	七九%	八五·五%

上面這些數字說明了由於爐子間工友和各有關部門工友們密切聯繫及努力的結果，已逐步減低了煤耗，提高了電力因素和負荷因素，並正在繼續發展中。

「千夫所指」在外灘拍外景

戲曲研究班舉行結業測驗

△中國五彩電影工廠開拍的滑稽片「七十二家房客」，經連日趕拍，已可於本月下旬完成。前日因修理機器，昨日起已照常開拍。（惠）

△崑崙公司新片「千夫所指」，昨日在楊樹浦某工廠拍攝最後一個外景鏡頭，該片攝製工作已全部順利完成。（庚）

△「千夫所指」前日清晨在外灘拍攝解放軍進入上海時之戰鬥場面，事先公司方面爲避免無謂驚擾，工作人員於夜半三時即往佈置，東方發白即行開拍，至攝竣時，路上尙無行人。（庚）

△崑崙公司攝「千夫所指」後，將開拍「我們夫婦之間」，由鄭君里導演，「夫」一角決由趙丹飾演。（庚）

△華東越劇實驗劇團爲了歡迎即將來滬的世界民主青年聯盟代表團，已在排練短劇「小放牛」。（靜）

△二屆戲曲研究班昨晨舉行結業測驗，有是非法、選擇法、問答題，由學員民主評卷。（靜）

△「上藝」與「努力」兩滬劇團（前者由丁是娥解洪元領導，後者爲顧月珍負責）均定十九日赴蘇，登台城外「大都會」與觀前「美琪」戲院。上藝抵蘇演出的泡戲爲「赤葉河」，「努力」的泡戲，內定演出「王貴與李香香」。（琴）

△劇影托兒所下半年度招收嬰孩，今日截止報名，報名分別在劇協及愚園路一一三六弄三十二號。（琴）

△東山越藝社自本月一日在京演出「祝福」，一直至三日起換演「梁祝哀史」，決定十八日輟演回上海。（琴）

△蘇南民間藝人學習班，已於本月十日在無錫結業。此次舉辦的意義和收穫，均極豐富，單以評彈而言，即有各的新腳本創造出來。計：郭祿霖、程梧藻合編「車坊大血案」、嚴雪亭「張家莊」、王夢魚「胡大海招親」、姚聲江「火燒震東市」、張少伯「血海深仇」、張治兒「丁二虎」，以上十位藝員共編的八部新評彈，均在班內實驗試唱，深獲同學好評。（其月）

△朱雪琴、朱雪吟師徒，本不預備再去蘇州，仍蟬聯上海秋檔，但靜園書場主人昨晚再度專程來滬堅邀，雙朱決定廿日赴蘇。（其月）

△「天蟾」基本演員魏蓮芳，定今日赴蘇，爲梅葆玖助演「探母」，後天返滬。（魚）

△劉連榮已向楊榮環告假，定二十一日隨梅蘭芳、唐韻笙赴津，二十四日起在「中國」登台。同行者尙有小生姜妙香、王桂森，琴師倪秋萍、朱傳茗，化妝顧寶森，秘書許姬傳、郭瑤卿，管事李春霖。（魚）

緊密團結 勇敢創造

文代會閉幕後上海文藝界新氣象

本報特寫

上海市第一屆文學藝術工作者代表大會閉幕以後，到現在已一個多月了。上海的文藝界根據大會的決議和精神，進行深入傳達，並且貫徹到實際工作中去，雖然爲時不多，但多多少少已做出了一些成績。夏衍總主席的話：「讓我們更緊密地團結，更勇敢的創造」，巨大的呼喚鼓舞着每個文藝工作者，戲曲界、文學界、美術界都已開始出現了新的氣象。

戲曲界

戲曲界在文代大會以後，正值各劇種歇夏，第二屆戲曲研究班就在這時候開學了，團結了一千二百多各劇種的舊藝人，進行政治和業務的學習，這一階段的學習，有很寶貴的收穫。學習班即將結束，許多舊藝人在困難的條件下，堅持學習，湧現了許多學習模範，年青的都在申請入團，爭取做一個光榮的青年團員，研究班結束後，將有大量新戲出現。

戲曲界創作的新戲雖沒有大量出現，但也有了一些表現。編寫的京戲有梅蘭芳的「柳毅傳」，這是依據唐朝李朝威的「柳毅傳」寫成的新的京劇，是梅先生解放後的第一個新戲。改編的戲有「玉蘭」劇團上演的「鶯鶯」，即將在卡爾登大戲院上演。英華、施家劇團在九星大戲院上演的「同心花」，內容反封建，但強調「戀愛」至上，部分是消極的，女主人翁死亡的結尾是不妥當的。南薇將「祥林嫂」改編爲「祝福」，是比較改編得好的，由傅全香、范瑞娟領導的東山越劇社演出，日前已去京公演，博得很高評價。華東越劇實驗劇團在保衛和平、反對美帝侵略的運動中，配合了當前政治任務，在電台上廣播開篇，起了一定的作用。其他像文演劇團自十五日起在新光上演「王文與刁劉氏」，由應雲衛任執行導演一部分，這是影劇導演和戲曲界團結合作的一個例子。內容把數百年來被污辱的事蹟糾正過來。滬劇根據新的歷史觀點改革舊劇，還剛剛開始。滑稽戲方面，姚慕雙、周柏春的蜜蜂劇團在「紅寶」演出「播音鴛鴦」，是反封建、反惡霸的戲。

在準備宣傳土改工作中，滬劇丁是娥、解洪元曾去郊區看過。評彈編導也正在研究土改政策，準備寫出大量宣傳唱詞、故事，供蘇南各城鄉評彈藝人彈唱。

關於改革制度，玉蘭劇團已經改組，將原有九十一人精簡整編爲七十二人。丁是娥、解洪元重新合作領導上藝滬劇團，他們兩人首先自動把基金減少下來，每人定爲十萬元，照八千元票價計算，爲十二張半票，比較別的劇團大演員減少了一半；這樣的減低在滬劇界起了很大的作用。

文學界

遵照毛主席的文藝方向，在文代大會之後，文學工作者，許傑、楊波、沙金、唐弢等十三人曾短期下鄉，了解這具有歷史意義的土地改革運動，並且爲將來大批文學工作者下鄉吸收經驗。文協部份下廠會員，體驗工人兄弟的生活，進行創作。菡子以在廠裏十個月的經驗寫道：「我時常覺得在他們身邊，感情受到洗鍊，人要樸實老實得多，也總想好好的做一點事情。……同時使我覺得充實的，從創作上來說，我只要跟他們在一起，我就會曉得應該以什麼爲主題，那些是值得注意的素材。」他在八月二十日發表的「棉紗事件」，就是一篇很好的報告文學作品，它比較強烈地反映了某些工廠領導中所存在的官僚主義的傾向，而且指出了糾正這個偏向的方法。它是和目前進行着的整風運動緊密聯繫着的。文協的外國文學組翻譯工作已取得中央文化部同意，有計畫地翻譯蘇聯及其他外國文學作品；民間文學組公開徵集資料，廣播民間故事；工廠文學組討論寫作工人的轉變。

文協的會員們在文代以後，努力爭取完成一九五〇年的四百萬字創作計畫。各報的文藝副刊也在不斷的培養青年作家，發表他們的作品。然而，有些老作家卻仍然沒有動筆，有些作家由於感情貧困，缺少體驗，也有些因爲本身工作繁忙，抽不出時間，但擱筆不寫也不太好，對於他們，一般讀者還是希望多寫。

美術界

美術界方面，在文代大會之後不久，美術工場開始走向企業化，並且担任了歡迎世界民主青年聯盟代表團的招待佈置的突擊任務，繪製各人民民主國家的領袖像、國旗、出版手册、設計會場。同時又爲三野製取景自淮海戰役的巨幅油畫，參加即將在京舉行的中國人民解放軍戰績展覽會，使這次歷史上光榮不朽的偉大戰役，更生動、逼眞的顯現在油畫上。油畫共計七幅：㊀陳毅、粟裕將軍指揮的孟良崮戰役（沈柔堅、翁逸之繪），㊁十人橋（麥桿繪），㊂攻心戰（方幹民繪），㊃踴躍支前（錢辛稻繪），㊄渡江戰役（黎冰鴻繪），㊅狙擊戰（涂克繪），㊆張樹才捨身炸敵堡（浩繪）。其中「十人橋」的故事產生在追擊匪黃百韜兵團的過程中；在宿遷西北八十里堰頭鎮一條水流湍急的大河，擋住了解放大軍的進路，帶病參戰的馬班長率領了十個戰士跳下十一月酷寒的河流，用兩個木梯搭起了一座浮橋，什麼是橋脚呢？戰士們一腿跪在水裏，支撐着浮橋，就這樣全連通過了這座人架的浮橋，全殲對岸逃竄的殘敵。這動人的英雄事蹟，在藝術家的筆下，毫無缺陷地傳給全國人民。除了油畫之外，尙有沙盤立體模型。

一九五一年的新年畫的創作，美術界已開始有計畫有組織地去做，在搞好今年新年畫工作這一重要任務上，美術工作者們經過解放後一年多以來的政治學習、藝術思想的改造，與在日常實際工作中的深切體驗，作爲一個政治任務來創作。今年的新年畫，於九月十一日初步分工，約略分：保衛世界和平、中蘇友好、土地改革、勞動生產、英勇鬥爭、新婚姻法、文化教育、衛生常識等八大部門。去年有些作品，把勞動人民的形象表現得不眞實，有所謂「油頭粉面的「農民」」和「少爺式的「解放戰士」」，在今年的工作中，這些缺點是可以克服的，而且應該克服的。（左青）

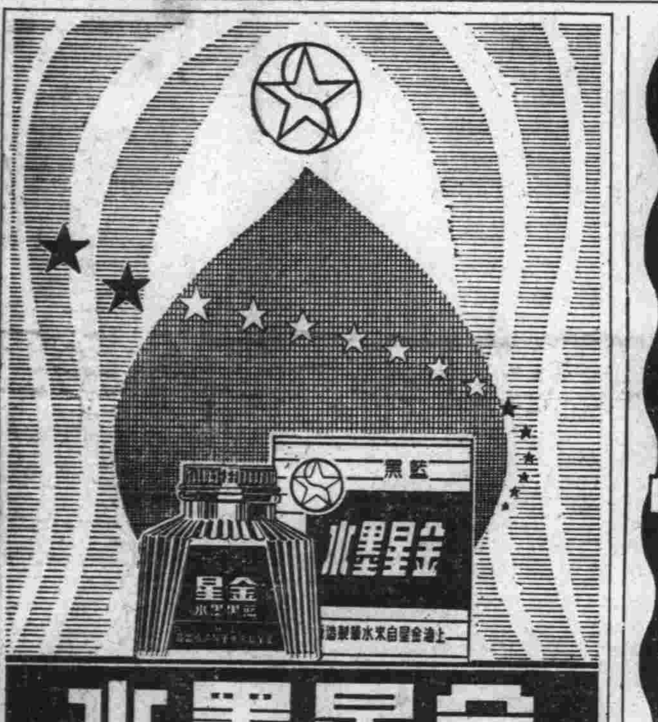

金星墨水
永不退色・不生沉澱・不損筆尖・立刻可乾
上海金星自來水筆製造廠出品

堅爾齒牙膏
喚起注意牙齒衛生

齒謎 大贈獎 伍千萬元

今有王君年卅七歲，身體健康，一家五人，都用堅爾牙膏……請把各人的齒數填寫答案，貼在堅爾齒膏盒面，投寄本行……

父……只
妻……只
子……只
女……只
請照此式填寫答案

頭獎（中一人）各贈人民幣一千萬元
二獎（中二人）各贈人民幣五百萬元
三獎（中三人）各贈人民幣一百萬元
四獎（中四十人）……
（中獎人數如超過規定名額，則平均分配）
……本月廿日截止……

中興行廣告部啓
上海武夷路二一九號

冠生園月餅
科學炉焙

味分：蓮蓉 豆沙 金腿 豆蓉 蓮蓉蛋黃 百果 五仁 棗泥
豆沙百果 小月餅 人人歡迎
總店南京東路中
（電話九七〇一四）
支店南京西路 金陵東路 老西門 同孚路中
本市各區食品店均售

三友實業社
第二門市部
開幕大減價 只有三天了
〈第一門市部同時舉行〉
商場天天擁擠・人心振奮
顧客人人滿意・皆大歡喜

第一門市部犧牲品
僧帽牌TK棉毛衫 每件賤售二萬元
絲光彩格呢旗袍料 每件三萬五千元
八十支蔴紗舞襪 每雙一萬〇五百
檢199西湖毛巾 四條二萬四千元
五尺提花大毛巾 每條二萬二千元

第二門市部犧牲品
六尺大方格被單 每條五萬八千元
六尺彩格被單 每條售七萬元
16×26單邊枕套 每只八千五百元
聯工牌西裝襯衫 每件二萬五千元
特號純毛素花呢 每碼125000
全毛雙幅別町西褲 每條十九萬五千

第一門市部：上海南京路浙江路東 電話九七〇八八
第二門市部：上海南京路浙江路東 電話九三四九六

招商局輪船總公司
船期公告

船名	船別	開往地點	離滬日期	沿途停靠港埠	售票及結關日期	停泊地點
江和	客貨	重慶	九月十六日上午九時	漢口 宜昌 萬縣	十三日起售票十五日結關	外虹橋本公司二碼頭
鴻貞	貨	長沙	九月十七日下午	漢口	十六日結關	十六舖本公司第三碼頭
江順	客貨	漢口	九月十八日上午九時	鎮江 南京 蕪湖 安慶 九江	十五日起售票十七日結關	十六舖公司第三碼頭
江發	客貨	重慶	九月十九日上午九時	漢口 宜昌 萬縣	十六日起售票十八日結關	外虹橋本公司第二碼頭

附註：（一）貨運客運地址：廣東路二〇號
電話：一九〇〇轉接分機4號49號 19646 14188
（二）旅客購票請備牛痘接種證書

經濟新聞

糾正盲目生產思想 華東火柴會議閉幕
民主協商解決生產任務分配 建立產銷月報制度加强領導

【本報訊】華東區火柴專業會議自本月十一日開幕經過三天的熱烈討論與反覆詳細的研究，採取民主協商方式，解決了三省兩市的生產任務分配，原物料成品規格、原物料耗用標準及有關問題，已於昨日上午完成任務勝利閉幕。

出席此次會議的有上海、南京、浙江、蘇南、蘇北、皖南、皖北各地區的火柴同業代表，各區有關機關代表。大會由華東區工業部主持，第一天上午吳兆洪副部長致詞後，由劉念義、翁文濤等傳達了全國火柴工業會議的總結與決議精神，午後即分產銷及原料、成品、規格、成本二組討論，十三日下午開始進行大會討論，至昨日上午由輕工業處向景雲處長作總結報告，汪部長出席指示，最後由吳兆洪副部長致閉幕詞閉幕。

經過此次會議，火柴工業已初步一致的扭轉了盲目生產的思想，認識了盲目生產的後果，領會了全國火柴專業會議的基本精神，體會了「公私兼顧，扶助進步，照顧全面，照顧歷史」的原則，結合各地具體情況，從各個角度，本着民主協商的精神，解決了生產任務的分配。

在會上經過民主協商的方式，得出了三省兩市合理的分配數字：計蘇南二、八八〇箱，皖南五〇〇箱，南京三〇〇箱，蘇北六八〇箱，浙江二、四〇〇箱，上海五、一〇〇箱，皖北三〇〇箱（山東、福建二省分配數字另行解決）。並決定生產任務自九月一日起開始實行。

如加强計畫生產的實施，在會上一致通過了建立產銷月報制度，並要求加强組織領導，統計監督。一致認爲進一步需要提高品質，減低成本，對於原物料成品規格及原物料耗用標準，一致擁護全國火柴專業會議的總結和決議。對於不合規定的火柴決定停止製造，此外對於散裝火柴及紅梗火柴也作了適當的決定。關於改善經營方式及勞動力處理問題，完全遵照中央的指示執行。

在向處長總結報告裏，强調的指出通過此次會議，原來不了解的了解了，困難的解決了，希望各地代表堅持克服困難的信心，迎接光明的前途到來，堅決執行全國及華東區火柴專業會議的總結與決議。

汪部長講話中，對大會指示了三點：一、照顧全局，以新的精神新的態度，努力完成計畫生產；二、共同遵守計畫生產的生產公約；三、把民主協商相互團結的精神帶回去，具體協商分配各廠生產任務。

白粳掛低萬元
秈米交旺市價繼續開高 麵粉實銷不暢趨勢平穩

【本報訊】中糧公司爲縮小粳米與秈米差價，昨日粳米牌價再掛低一萬元，上白粳爲二十二萬五，上中白粳及中薄稻爲二十一萬五，上薄稻爲二十一萬元，秈米仍爲原價。粳米市價跟降，無錫新粳軋跌七千元，浦東新粳因開出較早，故仍升四、五千元，昨有嘉善百哥早稻及角里興新粳米上市，前者價二十四萬八，後者二十三萬六，秈米繼續緩升，新湘、皖秈漲四千，新杜秈升三千元，一時粳升五、六千至一萬元。昨日交易仍呆，碾米共開出一萬二千〇六十七石，內中糧售出二千四百五十六石。麵粉交易清淡，共計一萬二千九百二十六石，到貨麵粉廠商二號粉均原價，六萬七千元。中粉亦有開出，價降一千元。黃麥根四號粉降一千元。

無錫
【本報無錫十四日專電】新白粳因漲價吸進，價升一萬，開十三萬八，後者二十三萬六，秈米三、四號粉降五百至一千。交易共成交三千五百九十五包。

腸衣鴨毛鵝毛山羊板皮等 暫停核發出口許可證

【本報訊】華東區國外貿易管理局輸出管理處昨日發出布告，內稱：腸衣、鴨毛、鵝毛、山羊板皮等出口物資，因目前國內外市況混亂，奉准自即日起暫停核發出口許可證。

廣州
【本報廣州十四日專電】折儲牌價五零八，米成交八千三百五十九擔，中糧開九二白秈十一萬八千九，千五百八，新稻六萬五千零五，小麥十六萬八千，船粉六萬六千七，豆油四十三萬六，鹹魚紗八千五百，百八十萬，五星布十九萬二。麵粉一八萬，中米一〇萬八，桐油六四萬五，生油六六萬四，茶油五四萬七，柴油四四萬五，細布二五萬三，白布二三萬五，卅二支天女紗七四，燒鹼二一〇萬，炳膠二七〇萬，硫化元青四〇萬，汽油二〇萬，煤油一八五萬，白報紙三〇萬元。

南京
【本報南京十四日專電】許昌新菸葉有十一件運到，因係廠商自用，並未開價，瑞昌新菸葉續有貨到，每擔卅五萬元。桐油由漢運到四桶，因滯銷，雖開價每擔六十八萬，但無成交。陳中熟米十四萬八，綠牡丹麵粉六萬四千五，藍龍頭廿五萬九，日光皂卅萬五，上海火柴十九萬四，豆油四十七萬五。

滬中行國際貿易服務部 積極展開代客服務工作
除設立專櫃外並可用電話詢問 並與保險運輸倉庫業建立關係

【本報訊】中國銀行上海分行國際貿易服務部成立後，給與本市的進出口廠商便利不少，該行除在營業廳中設立專櫃外，並可以電話詢問，開辦以來，代客辦理了很多事情，如「出口報價單填報手續」、「進口許可證轉期結匯手續」、「出口貨轉口手續」、「各種國內外價格詢問」、「解決運輸、打包、保險等工作」，都得到了顧客的好評。像生生綢莊附寄了印花布樣本，託該部詢問是否可准許出口及國外價格，並已由該部函覆；民生實業公司委託該部詢問向英國徵信較信用卓著之輪船公司，經營輪船業，也由該部通過有關機關向國外負責調查。該部解決了很多的具體問題；其他如詢問國內外市場價格及法令，有關開發購買證等問題，如何聯系及除弊之多。該部成立後，保險公司及運輸公司倉庫等均紛紛向該部建立了特約及代理工作，如中國保險公司將與該部建立一種代理保險業務工作，以後委託保險負責投保單交給該部就立即生效。又中國旅行社之運輸亦委託該部辦理。

天津
【本報天津十四日專電】通粉六萬六千五，玉米七百四，大豆一千零八十，小麥九百七，生仁廿四萬五，過濾生油五十萬，本廠豆油卅九萬八，廿支全紗六百十萬，細布廿四萬，鹼面十七萬三，紅高粱二萬六千四，十五日折實牌價四七二三元，申匯一〇〇一元。

掌握以銷定產方針
消滅火柴業的生產盲目性
★本報特寫★

火柴工業在全國範圍內是生產過剩的，在華東區範圍內的火柴更是過剩的。華東各地區的火柴生產能力，每月可達三萬六千餘箱。但是最近，產量也達到一萬七千餘箱，每月實際消費量只有一萬七千餘箱，這即是說：設備剩了百分之二百八十以上，現產量也過剩了百分之八十以上。

火柴業一般說來，是存在着盲目性的，由於有利潤大的火柴業，在火柴業的製造過程簡易，在一個短時期內，只要有資金即可創設一個火柴廠，因此就造成銷路呆滯，極易擴充設備，甚至一致閉歇，所以火柴業的生產，一向都表現了極不穩定的忽衰忽盛的現象。

價一反十二年來直線上漲的趨勢，而呈穩定之後，火柴銷量陡由四月份的一萬三千餘箱，三月份一萬一千餘箱，九千箱，但是存貨量雖保持到四千積儲了一萬二千餘箱，超過該月銷量的二倍左右。由於存貨滯積，資金週轉困難，在四月份內華東區各地廠商停工，又紛紛減產，上海榮昌、大明、蘇州鴻生、華光等廠均相繼停工，因此二千四百箱，五、六月份雖已逐步趨於好轉，產銷量都相對上升，但是產銷量始終不能接近平衡。

……火柴業的生產盲目性……

紗布南運多 穗市價下降
廿支金城紗創落二萬

【本報廣州十四日專電】本市近日南運紗布頗多，且多係以押匯方式，紗布急需頭寸，同時市場銀根亦緊，所致十四日成交價跌了二萬元，廿支天女紗跌了一千元，藍鳳紗每疋跌了二千元，寶藍布跌三千元，變金錠黑布跌二千元。

食油站定黃豆降 東北紅糧漲一萬元

【本報訊】食油二百十斤，相各站，六十五萬，五千五百元，油桶四十四斤，生油及汪北淨生，成交四百四十五石，黃豆三十九萬五千元，東北紅糧昨價升一萬元。

穗工商開業激增
上月計工業一三二家以紡織業爲最多 商業一一〇一家以進出口業資本最大

【本報廣州十四日專電】八月份本市工商業開業激增，據工商局統計，八月份核准開業的工業有一百卅二家；其中以紡織業爲最多，有卅四家；再次爲橡膠業，有十三家。商業有一千一百零一家，其中以雜貨業爲最多，有一百四十家，教育用品業、柴業、圖書業等各在卅家以上，運輸業、熱藥業、丸散業等各在廿家以上。商業開業的商號，以中小戶爲多。各行資本較大的，首推進出口業，全月開業卅家，共資七十七億六千三百八十萬元。商號開業的八月份比七月份增加一倍，而歇業的商號，較七月份約減少一倍。

煤球同業公會議定 改製純屑煤球

【本報訊】本市煤球業自明天起實行，每擔價格以普通煤球爲標準，該業同業公會議定，自十六日起取消原有普通煤球，改製純屑煤球。

漢於葉交易活躍 許昌貨昇至三十六萬

【本報漢口十四日專電】銀根寬，申匯十千元，十四日漢於葉交易活躍，許昌貨升至三十六萬，襄陽、舞陽貨均升一萬元。

新華銀行與製革業簽訂合約
擴大集團保證分戶借款業務 軍服等業正洽商中棉布業下週即可簽約

【本報訊】本市新華銀行爲引導綢緞業集團互助，促使業務正常健全發展起見，特於上月一日與綢緞業同業公會簽訂團體保證分戶借款契約，據悉該業會員先後訂約開戶者已達一百三十餘戶，各戶在資金週轉上獲得甚大便利，現新華銀行又於昨日與製革工業同業公會簽訂團體保證分戶借款契約，此項契約所訂內容與前述綢緞業大致相同，其內容包括：㈠凡參加本契約之乙方（上海市製革工業同業公會）同業會員須由乙方填具「開戶介紹書」經甲方同意後開戶往來；㈡本契約所稱借款係指往來透支定期放款二種；㈢透支額及定放額之總數百分之五作爲乙方同業互助基金，一次付與乙方，並規定該基金由乙方存入甲方（新華銀行）福利基金存款，如需提取，須徵得甲方之同意；㈣乙方同業會員向甲方借款，由乙方出具保證，乙方方得向甲方借款；㈤乙方須將每月業務情況報告甲方。該行將於下週內與棉布業訂立契約，尚有軍服業、南貨業、水果業、五金業、瓷業、絲業、糖業等也正與該行進行訂立契約中。

內匯成交十四億 外匯牌價無變動

【本報訊】昨天本市內匯市場成交九億元，匯款十四億元，換算總額六十五億，金額一、八八、六六四五五、三九一元，退票七七。

行市表（九月十四日）

折儲牌價
四九九四元（昨四項必需品價格：中白粳廿一萬五，龍頭細布廿五萬，普通煤球一萬，本廠生油四萬。今天人民銀行折實儲蓄牌價每單位爲四九九四元，較昨軋跌一百元。）

★金融（中國銀行掛牌）
美金（匯）、港幣（匯）、英鎊（匯）、澳鎊（匯）、羅比（匯）、瑞士法郎（匯）、加幣（匯）、巴基斯坦羅比（匯）、緬甸羅比（匯）、泰幣（匯）、菲幣（匯）、每兩（小額黃金收兌價）、甲類、乙類（銀元收兌牌價）

★利率（金融業掛牌每元）：存款月息、放款月息、又最低、七天期存息、十五天期、一個月、三個月、六個月、一年期

★內匯（千元）▲漲×跌：北京、天津、青島、南京、鎮江、無錫、常州、常熟、杭州、寧波、紹興、揚州、徐州、蕪湖、南昌、漢口、長沙、沙市、宜昌、萬縣、重慶、成都、西安、貴陽、昆明、廣州、汕頭、福州、廈門

★食米（石）：白粳上、中、浦東新粳上、中

★麵粉（袋）：老車、建成、大發、麥根、兵船、泰山、多福、孔雀、地球、小根、大發、小包、地球、小包、（中國公司售價）東北白粳、上薄稻、上中薄稻、上白秈、中白秈

★雜糧（百斤）：四喜粉、協豐白袋、福新混合粉、寶麥、藍根、紅財神、福新皮、協豐麩皮、大連元豆、漢口粉青、江北黃豆、青島黃豆、漢口牛皮黃、常州牛皮青、常熟牛黃豆、長家口黃豆、漢口白麻、常熟白麻、無錫白麻、揚州白麻、泰豐赤豆、東北紅小麥

★食油（百斤）：中脂麻生油、油北淨生油、大統廠生油、江北淨豆油、天津吉桶生油、仁昌生菜油、胖生生菜油、大統生菜油、天津吉桶油、中脂菜油、仁昌熟菜油、吉桶生菜油、大統新清油、天津淨清油、大地豆油

★食鹽（百斤）：淮鹽、洗鹽（中鹽公司配價）

★食糖（百斤）（內盈稅七萬元）：再製糖、餘姚、合淮

★棉紗（件40小包）：雙馬、大股、藍鳳、金城、雙喜、四平、紅雙馬、飛龍、藍寶星、金塔

★棉布（疋）：龍頭市布、人民市布

★棉花（百斤）：小鷄、福利、千年、長勝、羅漢、一交通、民主、又江、21金榜、青年、大明、雙喜、紅白、象、寶、喇叭、十六、新光、國民、鴻、飛、海、無、四君、又白

★西藥：周浦、浦東、黑龍、雙十、加當、阿司、阿司、雪茄（廿萬單位）

重要物品 菜場小菜 零售價格（九月十四日）
上白粳、上中粳、上白秈、兵船麵粉、上白麵粉、上白油、豆油、生油、菜油、食鹽、周本肥皂、美肥皂、祥茂肥皂、美火柴、廿支天女、四十支、龍頭細布、陰丹士林、42藍鳳、20天女、龍頭市布、煤球、柴、乾木、菜

鯽魚（活）、小黃魚、帶魚、鰱魚、大黃魚、青魚、鯿魚、牛肉、豬肉、雞、鴨、蛋、菜

★捲烟：前門、南味、哈德門、大刀、老刀、★日用品

★燃料（每擔）：同業市區交貨價：陽泉白煤大塊、焦作白煤屑、陽泉白煤屑、華東烟煤、焦煤、青松柴、乾柴

★洋紙、★紙張：東北、金城、紅、對開、白報紙

★棉織品：310、510、110、1260、1860、三友、民光、大華、303、太平洋

★化妝品：三星、無敵、美麗、固本、大明

★絲綢、★染料、★化工原料、★橡膠

廠盤表
△棉布、△建築材料、△麻袋、△桐油、△網緞、△棉織品、△日用品、△西藥、△文具、△筆尖、△建築材料、△化工原料、△醬色、△皮革五金、△染料

華東紡織管理局業務處公告
東紡(50)業字第二〇六號　一九五〇年九月十五日

國營上海各印染廠生產成品簡化包裝及統一商標實施辦法已經華東紡織管理局核准於九月十五日施行特此公告

生產成品簡化包裝及統一商標實施辦法

（1）布疋摺疊式樣：40碼以上漂布染色布三疊式，30碼以上印花布光綢實紗捲板式。
（2）棉印：布疋兩端加蓋棉印其格式如下
（3）布面裝潢：正牌及副牌貼商標，二、三等品字樣下蓋局名品名長度印章，印字紅色或藍色。
（4）紙色標籤：頭等品加貼金印，副牌及二、三等品白色或紅色。
（5）布疋染色：漂布染色布每包包頭上蓋有品名長度疋數及頭二三等品或副牌小印。
（6）包裝：正牌每五疋一包，副牌及二、三等品每大包內容廿疋四十疋兩種。
（7）商標品名：

名　品	標	商
漂布藍面單 6000 5225	如意	一定
綢布府綢印花直貢不褪色布 3232	君子	四
漂布清水 3232 光斜貢緞	鯉	躍
漂布色布 2123	月	水
直貢紗緞 2020 漂布色布	球	彩
直貢嗶嘰印花	女花	荷
印花布普通漂色	園	桃

國立上海財政經濟學院招攷第一期保險工作人員短期訓練班簡章
㈠宗旨：本院受中國人民保險公司之委託，開辦本短期訓練班，招收適當人員，施以保險基本知識和業務實務訓練，以備全國各地保險業務展開時充實工作幹部之需要。㈡名額：一百名。㈢資格：高中或高級職業學校畢業以上程度者，年齡十八歲以上廿五歲以下，男女兼收。㈣考試科目：（1）普通科目：1.政治常識 2.國文 3.數學（2）口試。㈤報名手續：（1）繳驗畢業證書（2）繳二寸半身相片三張（3）填寫報名單（4）繳報名費人民幣五千元。㈥報名日期及地點：九月十八日至廿日每日上午八時至十一時半，下午一時半至五時。㈦考試日期及地點：九月廿四日上午八時起。㈧學費：全免。㈨膳宿：由本院供給。㈩分發：訓練期滿考試及格後由中國人民保險公司統一分派全國各地工作。

關於上海電力公司一九七三年到期五釐半第一抵押權公司債及銀兩六兩優先股之公告
查本行已於一九五〇年八月三十一日辭去充任上述公司債券及銀兩優先股股票之登記人及過戶代理人之委任。花旗銀行上海分行啓　九江路四一號

上海電力公司
關於一九七三年到期五釐半第一抵押權公司債及銀兩六兩優先股之公告
查一九五〇年八月三十一日上海九江路四十一號花旗銀行上海分行已辭去本公司債券及銀兩優先股股票之登記人及過戶代理人之委任，經本公司董事會核准自一九五〇年九月一日起委任浙江第一商業銀行上海分行爲上述公司債券及銀兩優先股股票之登記人及過戶代理人。此項委任業經該行接受。上海電力公司　南京路一八一號

長江輪船公司船期公告
華同輪　九月十五日晨九時結關　直放重慶　沿途　南京　漢口　宜昌　萬縣
大慶輪　九月十六日晨八時結關　開往漢口　沿途　南京　九江　南昌　長沙
鴻大輪　九月十六日下午六時　開往南通天生港
旅客請於十七日晨六時登輪　船停南市大達碼頭　以上各輪裝貨請向四川中路一〇八號本公司接洽　電話一八六九六、一三四五〇

安通運輸公司爲代理捷喜輪緊急公告
茲有捷喜輪於上月失事後曾登報公告各保險商及貨主於九月十四日起三天內向本公司表示態度否則以自動放棄論　地址四川南路一號　電話八三九九一

上海市金融業同業公會籌備會爲限制透支額事公告
茲由全體行莊公會議決自本月十六日（星期六）起凡公私合營及私營行莊公司所做客戶透支無論信用或抵押每戶最高以伍佰萬元爲限其現有透支額超過伍佰萬元者應一律依照伍佰萬元之限額向往來行莊公司洽商辦理除由本會呈報華東區行備案外特此公告

郭懋鏘 楊銘玉 結婚啓事
我倆於九月十五日在北京結婚特此敬告親族朋友

第四中華職業補習學校 南洋模範無線電校
今日上課（生招）　十八上課

梅溪德豐布店啓事

科發藥廠爲沃古林眼藥水更改字樣啓事

廉售螺旋式小型榨油機壹台 欲購從速

海會火葬場 南市局門路麗園路

吉安公墓

東北計劃委員會統計局譯印 工業統計學教程 第三分冊
每冊售價人民幣九千元
總經售處　大公報發行課　南京路二一二號　電話一九四八〇

丟掉幻想　正視現實
到羣衆中去的道路就在眼前

給余眞的信

·仇痕·

青年信箱

余眞小姐：

「小資產階級的改造，是一個長期而痛苦的過程！」正是這樣，我將武斷地肯定：你正走上這過程。不必否認，你雖然你曾經一一感到這樣的「空虛」，生活總像缺少了一樣什麼；雖然你曾經久被困於靈肉分拔的痛苦中，徘徊在兩種迥異的感情生活中。」但是我相信，正由於你的孤芳自賞，因此你「顯活得黯淡，死得渺茫」！對自己空虛的感情下意識的感到過莫名的滿足。而這一種滿足也爲你今天的苦悶下了基礎。

舊社會製造了你「孤僻的性格」，而且也祇有在舊社會才能容許有這種性格，而且舊社會也決不會解決你思想上的苦悶與矛盾。本來，由於「充滿了安祥」的資產階級的屋子裏的生活，「流」於任性，幾乎成了你的孤獨；「書籍」的影響，促使你去找尋生活，找尋一顆青春的活力，於是你去「迫切地找尋新的生活」，但不久，厭倦了，傷感，時時矛盾着。「當這不可能成爲事實」，你曾經被「引」了，把你吸引了。可是「寄託」又把你沈淪在物質生活的夢想，繁華裏。……就是這樣的循環，雖然不盡；正如我告訴你，我也是曾經有過這樣的體驗，但是那種憤世嫉俗，孤芳自賞的感情，正如上面我給你分析、批判過的：小資產階級的孤僻、清高、參上些個人英雄主義成分的混合體，更確當的說，是脫離現實、不正視現實的一種出世思想。

今天——在參加了革命一年多以後的我，曾經多少次的痛苦的思想鬥爭過程，在不斷暴露、檢討、分析、批判，在同志們的幫助下，我才眞正能逐步否定了過去，看到了自己應該走的途程。在去年四個月的農村工作，而且今年以上的農村探訪中，我的生活作風、思想、感情有了基本的轉向，至少我已從實踐中開始懂得面向羣衆，接近羣衆。

用我的體驗，來體會你今天的感情，你大聲喊「我熱愛並信仰今日無產階級的革命。」是的，正因爲新時代的誕生，使你得到了這信仰，而這正是改造自己要求的起點與先決條件。但，恕我直言，我以爲你對此認識是不足的。因爲你對無產階級革命的熱愛，僅僅是「憎惡」自己這個狹小的天地」，由於新的世紀的開始，「享樂繁華」離得遠了，超然出世，無謂的想法也消滅了，你迫切的要求解決你的苦悶和矛盾，於是你「渴望能跟別人一樣」忍受任何痛苦，假使這能使別人得到一點安慰與幸福，能不說這是你的偉大的轉折。但是，無產階級革命的事業，那種超然物外，而帶有那種恩賜觀念的意識所爲，準備着……站在一個孤島上……這其實還是一種小資產階級的空想與急性病的表露。因此，你每天帶着祝福睡去，帶着希望醒來。你明知道「無用」，可是在「失望之餘，也祇有這樣無可奈何的寄託於這空虛的「祝福」與「希望」了。

你迫切要求「到羣衆中去」的道路，但是你卻「茫茫然」不知何去何從。會給你甚麼幫助，我不敢說，或者並不恰當的意見呢？容我談些我的意見：

首先，必須理解：「到羣衆中去」做什麼？是爲了改造自己。但是改造自己又爲了什麼？不但是單純的爲了使自己適於今日環境，不僅僅是爲滿足於個人主義的進步，而是爲人民服務。這基本上是新的人民應該理解的問題，就是人民的一員，爲人民服務，爲人民謀幸福，就是把「人民的幸福」以爲快樂的意義，痛苦上以爲快樂」的幻想。就是「到羣衆中去」，同時改造自己，是在羣衆教育下改造自己，同時爲羣衆服務。決不祇是會有所恩賜，以爲有所恩賜於羣衆，正因爲祇以爲有所恩賜於羣衆，而且阻礙了自己到羣衆中去的道路。

具體些說對於你的意見：

我想首先可以而且必要棄置你的「不可遏制自己一種孤獨者的自卑感，羞于與人爲伍」的那種情緒吧！這種自卑感，仍然是那種欣賞自己「空虛的感情」的另一表現。你生活在學校裏，就是要求民主主義的教育內容，爲今後爲人民服務的道路，學校在指導着你如何準備，也是隨時在指導着你如何確立認識，並且隨時在同學中就是你的團結，同時，你在同學的幫助下，一面明確改造自己的決心，一面要三復：「一個長期而痛苦的過程」這一句話，應該不是一次檢討，一次接受批評就可以解決了的問題，否則你必然將「失望得很」。所謂長期而痛苦的過程，就是要初步掌握了無產階級革命的理論，而在不斷的批評與自我批評中，來深刻認識自己過去思想的錯誤根源，認識它對於自己、對於革命、對於新社會的危害性。然後對症下藥，逐步在行動中改正。不正視現實，對自己的進步不僅成爲不可能，更對於新的社會有消極對抗的因素，不僅不能爲促進社會盡一分力，相反更會間接在阻礙社會進展的力量。而且必須正確的認識批判它。還有，今天學校裏的一切活動，都有着積極的意義，你有理由參加而且搞好這些活動，努力，但是決不能單憑一種「激熱情」，否則依然會一遇問題「不能持久」。怎樣來認識這些活動的意義，並眞正以此爲自己生活中的一部分，就不致於「碰到一點不一快意的小事就半途而廢」了。

……最後，恕我再說兩句，我以爲：生活不是個「缺陷」，相反，它正有着豐富而複雜的內容，而如何在裏面尋找「眞理」的道路，是今天每個人生活的意義。而且，今天也正是一個「奇蹟」出現的世紀，幾千年壓在人民頭上的石頭被推翻了，廣大的勞動人民站了起來……，難道不是「奇蹟」？但是，這是億萬人民用自己的偉大力量在長時期的艱苦鬥爭過程中所創造的啊！

扯得太多了！就此打住。

致
敬禮

你的朋友　仇痕

寫給兩位姐姐

★……素宋

我今年才十六歲，眞是小妹妹了。你們也許要問：這麼小的小妹妹要做些什麼？姐姐，我是因爲看見在你們的感情中有着我曾經熟識的東西，所以決計寫這封信，給姐姐作參考。

我幼時多病，不上學，在家中的生活是寂寞而孤獨。沒有親兄妹，沒有一個淘伴，整天獨個兒亂畫、看書，這樣賦給我自鳴孤高的性格。不到十歲，從師學詩文，學得不壞，先生以「得詩之正末」評我的短句，使我大膽的幻想自己成爲一個一代女詩人。我的「顧影自憐」就開了頭。至今，每逢寫不出東西時，就自哀「江郎才盡」，你們說可笑嗎？同時，我還學了畫，也不壞，因此就更自鳴不凡了！我憎惡不懂畫的人說我畫得好，我認爲這些稱讚委屈了我的作品，就像約翰·克利斯朵夫幼時恨人家稱讚他的音樂那樣。

進了初中，在班級中被目爲辯論的好手，我長着一張光牙俐齒的嘴巴，會尋開心，愛說笑，辯論時「振振有詞」。功課方面，數理總是最壞，好像一只桌子缺了脚，常常擺不平。我却滿不在乎——我愛的是藝術，AOH及XYZ，鬼才識心！爲人冷漠，孤芳自賞，動不動就强調興趣、性格，以滿足自己的自大感。心心嚮往着沒人管的境界，多美！「沒人管」就是啥都隨心所欲，自由散漫的極峯！對宗教我也拒絕教條的束縛，有興趣，欣賞一下，不論耶、佛、道、回，反正要的不過是「美」。

兩位姐姐，我們都是自視很高的小資產階級，都是希望和現實不發生關係，溫情、自我欣賞。我們要求進步，而舊的思想感情常使我們站不穩脚，看不到前途，拿不定主意。尤其厲害的是我們看不起羣衆，脫離羣衆。

兩位姐姐性情相投，愛交個朋友是很好的；但只有一二知己不是圈子太小了嗎？小圈子中進步很慢。姐姐這樣的要求改造，一定會熱烈的渴望得到朋友，希望你們張開眼看看周圍——誰不要求進步？凡是方向一致的都有成爲知己的可能。不要再强調興趣和性格了，和羣衆在一起是很愉快的。希望二位姐姐勇於參加周圍的工作，我們只有在實際工作中才能鍛煉理論的力量，在工作中才能暴露，而改正缺點。在羣衆中，我們能得到羣衆的幫助，能限制，以至漸漸克服自由散漫、小資產階級的感情、個人英雄主義。兩位姐姐！只有主動的、忍痛的跑出幻想的夢境才能走入羣衆，這樣，只要一舉足，你就在這路上了。

我的轉變是這樣的：由於解放前小資產階級盲目的熱情和激動，對革命羅曼諦克的幻想，我與舊的等待着解放。解放了，激動過去了，我開始苦悶、傲感、痛苦，不知如何是好。想逃避現實，逃不掉，心更亂；孤獨空虛之至！終於鼓起勇氣參加了校內的進步組織，入了團。以後就在團的教育下，勝利形勢教育下，在工作與學習中逐步的改變了過來。

以上一點體驗提供出來，不知二位姐姐以爲如何？

（每逢星期五出版）　★增刊第三十期★

一、本增刊歡迎青年職工、店員、商業行莊暨機關團體職業青年踴躍惠稿。
一、歡迎關於學習計劃、學習經驗介紹、學習心得、學習總結等稿件。
一、歡迎關於知識份子改造、自我批評、檢討等稿件。
一、稿件內容要寫得具體，不要空談理論。字寫清楚，每篇不超過一千字。

在階級的友愛中，我得到了改造。

·莎倫·

尙學小姐：

我在這偏僻的山鄉，讀到你給余眞小姐的一封信，雖然我已是較長時間投進人民革命運動鬥爭洪流中的一個戰士，雖然我整天盤旋于崎嶇的叢山小徑裏，而你們糊滿小資產階級憂鬱色彩的脆弱感情，却激起了我對自己往事的回憶，但這並不就是對自己的過去有所留戀。

我曾在許多個深靜的午夜，詠味着泰戈爾、雪萊、莎士比亞……洋溢着人生甘辛味的詩句；沉重地朗誦過拜倫奔放不羈的詩篇，然而這些興趣隨着我對人世的認識轉向變上了高爾基的「下層」，變上了綏拉菲莫維支的「鐵流」，變上了西蒙諾夫的「日日夜夜」，變上了馬訶闊夫斯基像火炬般燃燒的詩篇。這個最初的感情和興趣的轉變，使我進一步熱愛着生活在下層的被侮被損的人們，我憧憬着革命鬥爭的生活，我知道了誰是該被我們所憎恨的。這個轉變使我漸漸認識到人類的歸途，使我認識到社會發展的規律和方向。這個轉變，這個使我轉變的力量，雖然是自己對革命事業嚮往的感受和實踐，但更應歸功于友人的教育和指引。這種啓蒙我面向革命鬥爭的友誼，決不是你所說的「我和你同樣地有着溫馨的家庭」而產生的「與知己互訴衷言，心靈的交流，情感的融洽」的友情。今天我們處在這個翻天覆地的時代中，所應持的友情，是有別於小資產階級的溫情主義之類的友情的，更有別於：「什麼比友誼更溫暖更美麗呢」的唯友主義的觀點的。過去我亦曾沉醉于這種將友情看成是一種心靈唯一歸宿的東西，在「孤獨」的時候，在「寂寞」的時候，在「山水風月」之間，我會想到每個友人，或纏綿留戀着曾和我友人生活過的境地和一些景緻。但這些不健康的感情，都在「熱情」、「團結」、「互助」的革命同志的友愛中得到批評和改造。自己常想，在這樣一個偉大時代中，爲什麼還會感到「孤獨」、「寂寞」和「傷情」呢？爲什麼不爲今天的革命工作和人民利益多想一些呢？於是我開始將自己的友情建築在革命利益的基礎之上。這些崇高的感情，會不知多少次幫助過我，使我跨過了不知多少重巇巇的溝壑而踏上康莊的革命長途。

我也年青，和你們一般會對自己的前途想像得很多得很鮮艷的幻想；但這些在革命利益的鮮明對照下，也得到了同志們嚴肅的批判和改造。到羣衆中去不是口號，更不是幻想，是須要具有堅決爲人民服務的決心和意志的，倘若爲自己想得太多，不去用羣衆的面貌徹底改造自己，在壯闊的革命洪流中終於會觸礁、會淘汰。天在下大雨，我還須在這靜夜踏着泥濘趕往一個更偏僻的村落，羣衆翻身後的愉悅和團結，使我忘却了自己一切可能感受到的辛苦。在這肥沃的山野中，有着成千千萬萬的階級友人。

沒有時間爲你更多寫一些，在這裏，我爲你和余眞小姐到羣衆中去的期望能給予實現而祝福。

莎倫在羅河岸上

中蘇合攝五彩鉅片
中國人民的勝利　徵求紀念章式樣揭曉
五彩文獻鉅片「中國人民的勝利」經中蘇兩國優秀電影工作者通力合作攝製歷時將近一年登蒙山峻嶺越長江大河足跡遍全國始克完成此一光榮任務業已鄭重攝製完成即將在全國十五個大城市同時隆重獻映迎接第一個國慶紀念本公司自本月四日起至六日止公開徵求紀念章式樣錦製贈送觀衆三天之內承各界踴躍賜稿共收到三千三百三十五件經聘請美術工作者協會評定結果錄取兩千名現揭曉如下：
第一名　甯馨
第二名　程培蓉
第三名　趙延年、施煇、馬澍龍
第一名獨得獎金折實單位一百份第二名獨得獎金折實單位五十份第三名各得折實單位三十份以上均各附贈紀念章一枚戲券兩張第四名至第五百名各贈本片戲券兩張及紀念章一枚第五百另一名至一千名各贈紀念章一枚戲券兩張第一千另一名至兩千名各贈戲券一張獎品由本公司於本月廿日起分批郵寄
附註：一、應徵的稿件其中一部分因不合徵求之規定但爲提高工作者之興趣自一千另一名至二千名每人贈送戲券一張尚有完全不合規定者不贈
二、原定只取三名因佳作甚多增加第三名兩人。
華東影片經理公司啓

國泰　今天　聯家獻映
團體十人以上憑證八折優待
不同凡響　的戰爭鉅片！
以精神戰勝物質的成就！以忘我的犧牲保衛了祖國！
誅叛逆！雪汚名！飛機轟炸！低空掃射！槍林火網！火箭織空！
死守據點！隻身炸橋！殺頭擒敵寇
勝利而歸
票價：二半四千　五半五千　八半六千
東影翻譯片　本片一名「勝利歸來」
猛殺惡鬥　身經百戰　勝利歸來　故事壯烈
美琪　虹光　下期　兩院同時獻映　國語對白　配音演員
華東發行

皇后　大華　今天獻映　開放冷氣
時間：皇后二四七九·半45時15　大華二四六八半半5040
連滿四場　當年風頭　重見今日
哀情大悲劇！
白天遭痛鞭撻　受盡欺壓　夜間強顏歡笑　供人摟抱
堅決的意志　使她跳出火坑　惡劣的環境　逼她重做舞女
薄命花
非但女人看了要哭　男人看後也必涕淚
顧蘭君　李英　主演
李英　光照　尤光桐　秦玲仙　薛麗娟　舒志直　章
屠光啓　編導　華東發行

金都　今天　三場二半五半八半
諷刺大喜劇
結婚
葛琴　編劇
馬鑑　戴衡　王幸　李天玲　呂千里　主演
明天映　芙蓉春色

廠商注意
本報自於行市表內每日增闢廠盤表以來深獲本外埠讀者及各商號贊許認爲較之報價單尤爲普遍迅速每日刊登暫定每半個月每行收費人民幣十一萬五千元如蒙惠刊請向本報廣告課接洽
大公報館啓

杜美　（二30）（四30）（八30）
桃樂賽麥瑰　哀感頑艷　文藝巨片
孽緣
情海多波四方漂客去　蠻橫解左右難做人
十二大本另加中文　咖啡館初逢俊侶，擬公子情深一往，誓愛好地久天長，訂終身海枯石爛。

中國人民的勝利
五彩文獻鉅片

玉蘭劇團
今夜隆重公演
古裝反封建大悲劇
鴛鴦劍
洪瀾編劇　盧敏導演
張堅安裝置　鄭傳鑑技術指導
在卡爾登演出
Tel 34352
票價：三千、七千、一萬
上午十時開始售票

迎接中秋巨片出籠
出場序：童芷苓　周伯勳　路珊　李保羅　朱莎　主演
五大巨星難能可貴　獨樹一幟異類出拔萃
第一流新型高乘喜劇
太太問題
徐昌霖　導演
個個鏡頭使你笑口常開　段段情節使你連聲叫好
國泰出品

滬山　光華　銀都
滑稽喜劇
今天同映：滬山二時半　光華二四六八時　銀都二四六八時　時時半半　4545時15
美中不足：有滑稽　有正經　中辛酸淚
爭吵　大出　風趣　手打
明天同映　辣斐
患難夫妻
三大笑匠
韓殷關　主演
洪山　料排
美海　演

金城　黃金　國際
四大頭牌　理想合作
胡楓　舒適　孫景路　喬奇
落花有意　流水無情（殺夢榮虞）（奈可局恩相）
今天獻映
時間：金城四場2:15 5:00 7:00 9:00　黃金三場2:30 5:30 8:30　國際四場2:30 4:30 6:30 8:30　美藝巨片大家要看
熱鬧　風趣　喜劇　悲劇！
李鑑　爭奪　鳳變　交恨　皆笑啼非
金錢不能市愛　婚姻必須兩願
姊姊狠毒如蛇　妹妹溫柔如水
畢竟巨片　昨天三院客滿
欲免向隅　預先購票
情節好　看得夠味　意義深　所以刺激
金星出品　華東發行
好兒女

大光明　滬光　美琪　新光　虹光
開場就要你笑，一直笑到收場
有目共賞　有口皆碑
今天挺進第二週
大光明、滬光 2.30 4.45 7.00 9.15　新光 2.30 5.30 8.30　美琪、虹光 2.15 4.30 6.45 9.00
李麗華　韓非　孫景路　嚴俊
諷刺性大喜劇　暴露性
說謊價大減！說大騙頭拍賣！都市萬花筒！社會照妖鏡！
盛況依然　豪華絕代　風趣無比
交際花出賣靈肉！投機家不顧廉恥！
說謊世界

大上海　今天起映
美國恐怖片　文藝哀怨　分分萬
二半　五半　八半
冷氣開放
貴奈克納出品　瓊婀斯　克瑞克
暗無天日
暴雨梨花

金門　今天起映
二半　四半　六半　八半
凱薩琳　伯莫恩　珍克
暴雨梨花
恩愛情柔　一片前月花　經典評價
爲了玉麗她死也甘心！
幽靈　幕中　毒蛇　比毒
上字幕　中文

光陸
天最後印度歐美聯　世界　中國　半半
壯麗
青年大會師
明天起映　童話巨片　五彩　金鑰匙
上字幕

國聯
二四六八　八45半半
白光　嚴俊　主演
夜香花
巴黎　西廂記

劉別謙
導演聖手不朽傑作
五彩妙劇
天堂摩登
玩沙
瑪麗蓮·琵琶娜·秦妮·唐曼
主演

東海
二四七九　半半時時
黃河　王元龍　嚴俊　龔秋霞　主演
雙女紅顏何可容許難恕的郎使男有女愛
夜香水

巴黎
二九七45
黃河　王元龍　嚴俊
寶島人魔　上映下期

平安
三天場　二五八半時
瓊芳頓
勞萊哈台大佛銷立金獎傑作
蝴蝶夢
（明天一場）枕屍沉溺水底！中文字幕上映

浙江
今天三場　二四八45半
白光　嚴俊　黃河　主演
筱香水

蘭都
二五八　半半半
王熙春　顧也魯　陳琦
合演　社會倫理巨片
慈母淚

山西
二七時九時半
今天大明星
婦女春秋

滬西
二七時九時
武松與潘金蓮

大華
後天獻映　米高梅歌舞
范生強
健兒春色
考克
歌舞　華舞會
戰場歸來　情場失意　歌女贈靈　洪兒美色
高喜劇　等勿錯過
笑料出籠，歌舞妙曲，悅目賞心

無敵歌舞場面絕妙戀愛喜劇
瑪麗蒙丹　蘇娜黛霞　賈克凱奧
百老匯
"Bowery to Broadway"
大開眼界！
南京准後天起獻映

南京
二五八半山
血肉鐵血　獅
鐵血英魂
The Way Ahead

蘭心
電話64631
石家莊文工團演出
今日加演　日場放映
解放包場

不是蟬
今天夜場客滿

全都
明天映　五彩　伊淑范　蕙蓮　絲生強　合演
芙蓉春色
THRILL OF A ROMANCE
一波三折

天韻
二　六　45　八
明天映　世界青年大會師
永安　陳燕燕　蝴蝶夫人
（五千二千價特）

辣斐
最後三場　二五八半時
周璇　漁家女
忠　難夫妻

上海
二五八半
華僑　海
麗泰　仙女
下凡
巨片

勝利
二四六八
歷史　大破（拿）破命

榮金
二五八　半時時
斯大林格勒大血戰

泰山
二六八45
五彩　壯麗　絕虎嶺

滬東
二七九
續斯大林格勒大血戰

蓬萊
二七九
集大血戰

大滬
二四八
格斯大林血戰

國泰西
十數明星
婦女　味道十足

新新
五彩相思樹

大舞台
電話90200 92020
今夜獻演
六集荒江女俠

中國
言慧珠劇團
明天夜戲
霸王別姬

天蟾
毛世來
楊傅寶
青城十九俠

共舞台
今夜隆重獻演
十集水泊梁山

分類廣告

徵求
永安紗廠股票
T97269
徵求
永安紗廠股票
T11997
徵求
美亞綢廠
T17339

營業
打字機　計算機
電11875

北京古玩社
白玉翡翠珠寶古玩收買

聲明

遺失

招生

鍼灸術
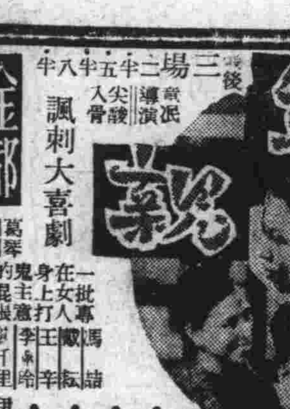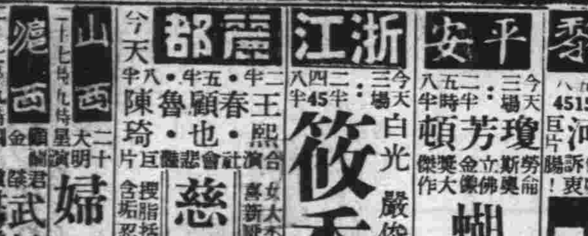
大成化工業社出品
棒焊電牌船輪